АДМИНИСТРАЦИЯ
городского округа Шатура Московской области
140700, г. Шатура, пл. Ленина, д.2 ……тел 253-80, 253-77

АДМИНИСТРАТИВНЫЙ РЕГЛАМЕНТ
предоставления муниципальной услуги «Признание молодых семей участницами подпрограммы «Обеспечение жильем молодых семей» федеральной целевой программы «Жилище» на 2015-2020 годы, подпрограммы «Обеспечение жильем молодых семей» государственной программы Московской области «Жилище» на 2017-2027 годы и подпрограммы «Обеспечение жильем молодых семей» муниципальной программы городского округа Шатура «Жилище» на 2018-2021 годы»

АР АГОШ № 87

Утвержден
постановлением администрации
городского округа Шатура Московской области
от «____» _____ №_____

АДМИНИСТРАТИВНЫЙ РЕГЛАМЕНТ
предоставления муниципальной услуги по признанию молодых семей участницами подпрограммы «Обеспечение жильем молодых семей» федеральной целевой программы «Жилище» на 2015-2020 годы, подпрограммы «Обеспечение жильем молодых семей» государственной программы Московской области «Жилище» на 2017-2027 годы и подпрограммы «Обеспечение жильем молодых семей» муниципальной программы городского округа Шатура «Жилище» на 2018-2021 годы»

Список разделов

Термины и определения 4
I. Общие положения 4
1. Предмет регулирования Административного регламента 4
2. Лица, имеющие право на получение Муниципальной услуги 4
3. Требования к порядку информирования о порядке предоставления Муниципальной услуги 5
II. Стандарт предоставления Муниципальной услуги 6
4. Наименование Муниципальной услуги 6
5. Органы и организации, участвующие в предоставлении Муниципальной услуги 6
6. Основания для обращения и результаты предоставления Муниципальной услуги 6
7. Срок регистрации Заявления на предоставление Муниципальной услуги 7
8. Срок предоставления Муниципальной услуги 7
9. Правовые основания предоставления Муниципальной услуги 7
10.Исчерпывающий перечень документов, необходимых для предоставления Муниципальной услуги 8
11.Исчерпывающий перечень документов, необходимых для предоставления Муниципальной услуги, которые находятся в распоряжении Органов власти, Органов местного самоуправления или Организаций 8
12.Исчерпывающий перечень оснований для отказа в приеме и регистрации документов, необходимых для предоставления Муниципальной услуги 9
13.Исчерпывающий перечень оснований для отказа в предоставлении Муниципальной услуги 9
14.Порядок, размер и основания взимания государственной пошлины или иной платы, взимаемой за предоставление Муниципальной услуги 10
15. Максимальный срок ожидания в очереди 10
16.Перечень услуг, необходимых и обязательных для предоставления Муниципальной услуги, в том числе порядок, размер и основания взимания платы за предоставление таких услуг 10
17.Способы предоставления Заявителем документов, необходимых для получения Муниципальной услуги 10
18. Способы получения Заявителем результатов предоставления Муниципальной услуги 11
19.Требования к помещениям, в которых предоставляется Муниципальная услуга 111
20. Показатели доступности и качества Муниципальная услуга 12
21. Требования организации предоставления Муниципальной услуги в электронной форме 12
22. Требования к организации предоставления Муниципальной услуги в МФЦ 12
III. Состав, последовательность и сроки выполнения административных процедур, требования к порядку их выполнения 13
23.Состав, последовательность и сроки выполнения административных процедур (действий) при предоставлении Муниципальной услуги 13
IV. Порядок и формы контроля за исполнением Административного регламента 13
24.Порядок осуществления контроля за соблюдением и исполнением должностными лицами, государственными служащими и специалистами Администрации положений Административного регламента и иных нормативных правовых актов, устанавливающих требования к предоставлению Муниципальной услуги 13
25.Порядок и периодичность осуществления Текущего контроля полноты и качества предоставления Муниципальной услуги и Контроля за соблюдением порядка предоставления Муниципальной услуги 14

26.Ответственность должностных лиц, муниципальных служащих, работников Администрации и МФЦ за решения и действия (бездействие), принимаемые (осуществляемые) ими в ходе предоставления Муниципальной услуги 15
27.Положения, характеризующие требования к порядку и формам контроля за предоставлением Муниципальной услуги, в том числе со стороны граждан, их объединений и организаций 16
V. Досудебный (внесудебный) порядок обжалования решений и действий (бездействия) должностных лиц, муниципальных служащих, работников Администрации, а также работников МФЦ, участвующих в предоставлении Муниципальной услуги 16
28.Право заявителя подать жалобу на решение Администрации и (или) действие (бездействие) должностных лиц, муниципальных служащих, работников Администрации, а также работников МФЦ, участвующих в предоставлении Муниципальной услуги 16
VI. Правила обработки персональных данных при оказании Муниципальной услуги 19
29. Правила обработки персональных данных при оказании Муниципальной услуги 19
Приложение 1 22
Термины и определения 22
Приложение 2 23
Справочная информация о месте нахождения, графике работы, контактных телефонах, адресах электронной почты Администрации и организаций, участвующих в предоставлении и информировании о порядке предоставления Муниципальной услуги 23
Приложение 3 23
Порядок получения заинтересованными лицами информации по вопросам предоставления Муниципальной услуги, сведений о ходе предоставления Муниципальной услуги, порядке, форме и месте размещения информации о порядке предоставления Муниципальной услуги
Приложение 4 26
Форма решения о признании молодой семьи участницей подпрограммы 26
Приложение 5 26
Форма решения об отказе 28
Приложение 6 30
Список нормативных актов, в соответствии с которыми осуществляется предоставление Муниципальной услуги 30
Приложение 7 31
Форма заявления о включении молодой семьи в состав участников подпрограммы 31
Приложение 8 33
Описание документов, необходимых для предоставления Муниципальной услуги 33
Приложение 9 42
Форма уведомления об отказе в приеме документов, необходимых для предоставления Муниципальной услуги 42
Приложение 10 43
Форма заявления о согласии на обработку персональных данных 43
Приложение 11 45
Требования к помещениям, в которых предоставляется Муниципальная услуга 45
Приложение 12 46
Показатели доступности и качества Муниципальной услуги 46
Приложение 13 47
Требования к обеспечению доступности Муниципальной услуги для инвалидов и лиц с ограниченными возможностями здоровья 47
Приложение 14 48
Перечень и содержание административных действий, составляющих административные процедуры 48
Приложение15 55
Блок-схема предоставления Муниципальной услуги 55

Термины и определения

Термины и определения, используемые в настоящем Административном регламенте (далее – Административный регламент) предоставления Муниципальной услуги по признанию молодой семьи участницей подпрограммы «Обеспечение жильем молодых семей» федеральной целевой программы «Жилище» на 2015-2020 годы, подпрограммы «Обеспечение жильем молодых семей» государственной программы Московской области «Жилище» на 2017-2027 годы и подпрограммы «Обеспечение жильем молодых семей» муниципальной программы городского округа Шатура «Жилище» на 2018-2021 годы», указаны в Приложении 1 к настоящему Административному регламенту.

I. Общие положения

1. Предмет регулирования Административного регламента

1.1. Административный регламент устанавливает стандарт предоставления муниципальной услуги по признанию молодой семьи участницей подпрограммы «Обеспечение жильем молодых семей» федеральной целевой программы «Жилище» на 2015-2020 годы, подпрограммы «Обеспечение жильем молодых семей» государственной программы Московской области «Жилище» на 2017-2027 годы и подпрограммы «Обеспечение жильем молодых семей» муниципальной программы городского округа Шатура «Жилище» на 2018-2021 годы» (далее – Муниципальная услуга), состав, последовательность и сроки выполнения административных процедур по предоставлению Муниципальной услуги, требования к порядку их выполнения, в том числе особенности выполнения административных процедур в электронной форме, а также особенности выполнения административных процедур в многофункциональных центрах предоставления государственных и муниципальных услуг Московской области (далее – МФЦ), формы контроля за исполнением Административного регламента, досудебный (внесудебный) порядок обжалования решений и действий (бездействия) администрации городского округа Шатура Московской области (далее - Администрация), должностных лиц Администрации.

1.2. Административный регламент определяет порядок взаимодействия между Администрацией, иными органами власти, МФЦ и физическими лицами при предоставлении Муниципальной услуги.

2. Лица, имеющие право на получение Муниципальной услуги

2.1. Лицами, имеющими право на получение Муниципальной услуги, могут выступать граждане Российской Федерации, являющиеся членами молодой семьи, в том числе имеющей одного ребенка и более, где один из супругов может не быть гражданином Российской Федерации, а также члены молодой семьи, состоящей из одного молодого родителя, являющегося гражданином Российской Федерации, и одного ребенка и более (далее – Заявители), соответствующие следующим условиям:

1) возраст каждого из супругов либо одного родителя в неполной семье на день принятия решения о включении молодой семьи - участницы подпрограммы «Обеспечение жильем молодых семей» федеральной целевой программы «Жилище» на 2015-2020 годы, подпрограммы «Обеспечение жильем молодых семей» государственной программы Московской области «Жилище» на 2017-2027 годы и подпрограммы «Обеспечение жильем молодых семей» муниципальной программы городского округа Шатура «Жилище» на 2018-2021 годы» в список претендентов на получение социальных выплат в планируемом году не превышает 35 лет;

2) признание молодой семьи, нуждающейся в жилых помещениях;

3) наличие у молодой семьи доходов, позволяющих получить кредит, либо иных денежных средств, достаточных для оплаты расчетной (средней) стоимости жилья в части, превышающей размер предоставляемой социальной выплаты;

4) имеющая место жительства в Московской области;

5) наличие согласия совершеннолетних членов молодой семьи на обработку органами местного самоуправления муниципальных образований Московской области, центральными исполнительными органами государственной власти Московской области, федеральными органами власти персональных данных о членах молодой семьи по форме согласно Приложению 10 настоящего Административного регламента.

2.2. Категории лиц, имеющих право на получение Муниципальной услуги:

2.2.1. члены молодой семьи, изъявившей желание быть включенной в состав участников подпрограммы «Обеспечение жильем молодых семей» федеральной целевой программы «Жилище» на 2015-2020 годы, подпрограммы «Обеспечение жильем молодых семей» государственной программы Московской области «Жилище» на 2017-2027 годы и подпрограммы «Обеспечение жильем молодых семей» муниципальной программы городского округа Шатура «Жилище» на 2018-2021 годы» в целях использования социальной выплаты для:

а. оплаты цены договора купли-продажи жилого помещения (за исключением средств, когда оплата цены договора купли-продажи предусматривается в составе цены договора с уполномоченной организацией на приобретение жилого помещения экономического класса на первичном рынке жилья) (далее - договор на жилое помещение);

б. оплаты цены договора строительного подряда на создание объекта индивидуального жилищного строительства;

в. осуществления последнего платежа в счет уплаты паевого взноса в полном размере, в случае если молодая семья или один из супругов в молодой семье является членом жилищного, жилищно-строительного, жилищного накопительного кооператива (далее - кооператив), после уплаты которого жилое помещение переходит в собственность этой молодой семьи;

г. уплаты первоначального взноса при получении жилищного кредита, в том числе ипотечного, или жилищного займа на приобретение жилого помещения или создание объекта индивидуального жилищного строительства;

д. оплаты договора с уполномоченной организацией на приобретение в интересах молодой семьи жилого помещения экономического класса на первичном рынке жилья, в том числе на оплату цены договора купли-продажи жилого помещения (в случаях, когда это предусмотрено договором) и (или) оплату услуг указанной организации.

2.2.2. члены молодой семьи, изъявившей желание быть включенной в состав участников подпрограммы «Обеспечение жильем молодых семей» федеральной целевой программы «Жилище» на 2015-2020 годы, подпрограммы «Обеспечение жильем молодых семей» государственной программы Московской области «Жилище» на 2017-2027 годы и подпрограммы «Обеспечение жильем молодых семей» муниципальной программы городского округа Шатура «Жилище» на 2018-2021 годы» в целях использования социальной выплаты для:

а. погашения основной суммы долга и уплаты процентов по жилищным кредитам, в том числе ипотечным, или жилищным займам на приобретение жилого помещения или строительство объекта индивидуального жилищного строительства, за исключением иных процентов, штрафов, комиссий и пеней за просрочку исполнения обязательств по этим кредитам или займам, в случае наличия решения органа местного самоуправления Московской области о признании молодой семьи нуждающейся в жилых помещениях на момент заключения этого кредитного договора (договора займа).

2.3. Интересы лиц, указанных в пункте 2.1 настоящего Административного регламента, могут представлять иные лица, действующие в интересах Заявителя на основании документа, удостоверяющего его полномочия, либо в соответствии с законодательством (Законные представители) (далее – Представитель заявителя).

2.4. Лица, имеющие право на получение Муниципальной услуги, и Представители заявителя далее именуются «Заявитель».

3. Требования к порядку информирования о порядке предоставления Муниципальной услуги

3.1. Информация о месте нахождения, графике работы, контактных телефонах, адресах официальных сайтов в сети Интернет Администрации и организаций, участвующих в

предоставлении и информировании о порядке предоставления Муниципальной услуги приведены в Приложении 2 к настоящему Административному регламенту.

3.2. Порядок получения заинтересованными лицами информации по вопросам предоставления Муниципальной услуги, сведений о ходе предоставления Муниципальной услуги, порядке, форме и месте размещения информации о порядке предоставления Муниципальной услуги приведены в Приложении 3 к настоящему Административному регламенту.

II. Стандарт предоставления Муниципальной услуги

4. Наименование Муниципальной услуги

4.1. Муниципальная услуга по признанию молодой семьи участницей подпрограммы «Обеспечение жильем молодых семей» федеральной целевой программы «Жилище» на 2015-2020 годы, подпрограммы «Обеспечение жильем молодых семей» государственной программы Московской области «Жилище» на 2017-2027 годы и подпрограммы «Обеспечение жильем молодых семей» муниципальной программы городского округа Шатура «Жилище» на 2018-2021 годы».

5. Органы и организации, участвующие в предоставлении Муниципальной услуги

5.1. Органом власти, ответственным за предоставление Муниципальной услуги, является Администрация. Непосредственно отвечает за оказание услуги отдел по учету и распределению жилой площади Администрации (далее – Подразделение)

5.2. Администрация обеспечивает предоставление Муниципальной услуги посредством МФЦ и регионального портала государственных и муниципальных услуг Московской области (далее – РПГУ). Перечень МФЦ указан в Приложении 2 к настоящему Административному регламенту.

5.3. Администрация и МФЦ не вправе требовать от Заявителя осуществления действий, в том числе согласований, необходимых для получения Муниципальной услуги и связанных с обращением в иные государственные органы или органы местного самоуправления, организации, за исключением получения услуг, включенных в утвержденный постановлением Правительства Московской области от 01.04.2015 №186/12 перечень услуг, которые являются необходимыми и обязательными для предоставления государственных и муниципальных услуг.

5.4. Администрация в целях предоставления Муниципальной услуги взаимодействует с:

5.4.1. Федеральной службой государственной регистрации, кадастра и картографии в целях получения выписки из Единого государственного реестра недвижимости о правах Заявителя и (или) членов его семьи на имеющиеся у него (них) объекты недвижимого имущества (земельные участки, жилые дома (строения) на территории Московской области (сведения с 1997 года) для установления уровня обеспеченности молодой семьи жилыми помещениями;

5.4.2. МФЦ – для приема, передачи документов и выдачи результата, а также получения выписки из домовой книги, если указанный документ находится в распоряжении МФЦ;

5.4.3. Органом местного самоуправления - для получения решений органа местного самоуправления о признании молодой семьи, нуждающейся в жилых помещениях.

6. Основания для обращения и результаты предоставления Муниципальной услуги

6.1. Заявитель обращается в Администрацию, орган местного самоуправления которой принял решение о признании молодой семьи нуждающейся в жилых помещениях, одним из способов, указанных в п. 17 настоящего Административного регламента, для предоставления Муниципальной услуги, в случае если его семья соответствует требованиям, изложенным в пункте 2.1. настоящего Административного регламента.

6.2. Результатом предоставления Муниципальной услуги является:

а. В случае отсутствия оснований для отказа в предоставлении Муниципальной услуги, результат представляет собой муниципальный правовой акт о признании молодой семьи участницей подпрограммы «Обеспечение жильем молодых семей» федеральной целевой программы «Жилище» на 2015-2020 годы, подпрограммы «Обеспечение жильем молодых семей» государственной программы Московской области «Жилище» на 2017-2027 годы и подпрограммы «Обеспечение жильем молодых семей» муниципальной программы городского округа Шатура «Жилище» на 2018-2021 годы» на бланке Администрации по форме согласно Приложению 4;

б. Отказ оформляется решением об отказе в признании молодой семьи участницей подпрограммы «Обеспечение жильем молодых семей» федеральной целевой программы «Жилище» на 2015-2020 годы, подпрограммы «Обеспечение жильем молодых семей» государственной программы Московской области «Жилище» на 2017-2027 годы и подпрограммы «Обеспечение жильем молодых семей» муниципальной программы городского округа Шатура «Жилище» на 2018-2021 годы» на бланке Администрации по форме согласно Приложению 5 к настоящему Административному регламенту.

6.3. Результат предоставления Муниципальной услуги в виде электронного документа, подписанного усиленной квалифицированной электронной подписью уполномоченного должностного лица Администрации, направляется специалистом Администрации Заявителю способом, указанным в заявлении на оказание услуги, посредством Модуля оказания услуг единой информационной системы оказания государственных и муниципальных услуг Московской области (далее – Модуль оказания услуг ЕИС ОУ). Оригинал результата предоставления Муниципальной услуги хранится в Администрации.

6.4. В случае необходимости Заявитель (представитель Заявителя) может получить результат предоставления Муниципальной услуги в МФЦ при условии указания соответствующего способа получения результата в Заявлении. В этом случае специалистом МФЦ распечатывается из Модуля МФЦ ЕИС ОУ экземпляр электронного документа на бумажном носителе, подписанный ЭП уполномоченного должностного лица Администрации, заверяется подписью уполномоченного специалиста МФЦ и печатью МФЦ.

6.5. Факт предоставления Муниципальной услуги фиксируется в Модуле оказания услуг ЕИС ОУ (наименование муниципального образования) с приложением результата предоставления Муниципальной услуги.

7. Срок регистрации Заявления на предоставление Муниципальной услуги

7.1. Заявление, поданное через МФЦ на предоставление Муниципальной услуги, регистрируется в день подачи Заявления в МФЦ.

7.2. Заявление, поданное в электронной форме посредством РПГУ до 16:00 рабочего дня, регистрируется в Администрации в день его подачи. Заявление, поданное через РПГУ после 16:00 рабочего дня, либо в нерабочий день, регистрируется в Администрации на следующий рабочий день.

8. Срок предоставления Муниципальной услуги

8.1. Срок предоставления Муниципальной услуги не превышает 10 рабочих дней с даты регистрации Заявления и документов в Администрации;

8.2. Основания для приостановки предоставления Муниципальной услуги отсутствуют.

8.3. Максимальный срок предоставления Муниципальной услуги не может превышать 10 рабочих дней с даты регистрации Заявления в Администрации.

9. Правовые основания предоставления Муниципальной услуги

9.1. Основным нормативным правовым актом, регулирующим предоставление Муниципальной услуги, является постановление Правительства Российской Федерации от 17.12.2010 № 1050 «О федеральной целевой программе «Жилище» на 2015-2020 годы».

9.2. Список нормативных актов, в соответствии с которыми осуществляется оказание Муниципальной услуги, приведен в Приложении 6 к настоящему Административному регламенту.

10. Исчерпывающий перечень документов, необходимых для предоставления Муниципальной услуги

10.1. Документы, предоставляемые Заявителем:

10.1.1. Для всех категорий лиц:

а. заявление по форме Приложения 7;

б. документы, удостоверяющие личность каждого члена семьи;

в. свидетельство о браке (на неполную семью не распространяется);

г. согласие на обработку персональных данных.

10.1.2. Для граждан, относящихся к категории, указанной в пункте 2.2.1. настоящего Административного регламента, дополнительно к документам, указанным в пункте 10.1.1. настоящего Административного регламента:

а выписка из домовой книги, в случае если данный документ не находится в распоряжении МФЦ или органа местного самоуправления;

б. копия финансового лицевого счета;

в. документы, подтверждающие наличие у молодой семьи достаточных доходов, позволяющих получить кредит, либо иные денежные средства для оплаты расчетной (средней) стоимости жилья в части, превышающей размер предоставляемой социальной выплаты

10.1.3. Для граждан, относящихся к категории, указанной в пункте 2.2.2. настоящего Административного регламента, дополнительно к документам, указанным в пункте 10.1.1. настоящего Административного регламента:

а. кредитный договор (договор займа);

б. справка кредитора (заимодавца) о сумме остатка основного долга и сумме задолженности по выплате процентов за пользование ипотечным жилищным кредитом (займом).

10.1.4. Представитель Заявителя дополнительно к документам молодой семьи предоставляет:

а. документ, удостоверяющий личность;

б. документ, подтверждающего права (полномочия) Представителя заявителя.

10.2. Описание документов, необходимых для предоставления Муниципальной услуги, приведены в Приложении 8 настоящего Административного регламента.

10.3. Копии документов с оригиналами для сверки предоставляются в МФЦ.

11. Исчерпывающий перечень документов, необходимых для предоставления Муниципальной услуги, которые находятся в распоряжении Органов власти, Органов местного самоуправления или Организаций

11.1. Документы, необходимые для предоставления Муниципальной услуги, которые находятся в распоряжении государственных органов, органов местного самоуправления и иных органов и подведомственных им организациях, участвующих в предоставлении Муниципальных услуг, и которые ОМСУ запрашивает в порядке межведомственного взаимодействия:

11.1.1. решение, подтверждающее признание молодой семьи, нуждающейся в жилом помещении, выданное органом, осуществляющим принятие на учет;

11.1.2. документ, подтверждающий признание молодой семьи, имеющей достаточные доходы, позволяющие получить кредит, либо иные денежные средства для оплаты расчетной (средней) стоимости жилья в части, превышающей размер предоставляемой социальной выплаты.

11.2. Документы, указанные в пункте 11.1. настоящего Административного регламента могут быть представлены Заявителем по собственной инициативе. Непредставление Заявителем указанных документов не является основанием для отказа Заявителю в предоставлении Муниципальной услуги.

11.3. Администрация и МФЦ не вправе требовать от Заявителя представления документов и информации, указанных в настоящем пункте.

11.4. Администрация и МФЦ не вправе требовать от Заявителя предоставления информации и осуществления действий, не предусмотренных Административным регламентом.

12. Исчерпывающий перечень оснований для отказа в приеме и регистрации документов, необходимых для предоставления Муниципальной услуги

12.1. Основаниями для отказа в приеме и регистрации документов, необходимых для предоставления Муниципальной услуги, являются:

12.1.1. обращение за Муниципальной услугой, предоставление которой не предусматривается настоящим Административным регламентом;

12.1.2. предоставление Заявления, подписанного неуполномоченным лицом;

12.1.3. предоставление Заявления, оформленного не в соответствии с требованиями Регламента;

12.1.4. непредставление необходимых документов или представление документов, не соответствующих установленным настоящим Административным регламентом требованиям;

12.1.5. представление документов, содержащих исправления, не заверенные в установленном законодательством порядке, подчистки, исправления текста;

12.1.6. представление документов, текст которых не позволяет однозначно истолковать содержание;

12.1.7. представление документов, утративших силу.

12.2. Дополнительными основаниями для отказа в приеме (регистрации) документов, необходимых для предоставления Муниципальной услуги, при направлении обращения через РПГУ являются:

12.2.1. некорректное заполнение обязательных полей в форме интерактивного запроса РПГУ (отсутствие заполнения, недостоверное, неполное либо неправильное, не соответствующее требованиям, установленным настоящим Административным регламентом).

12.2.2. представление электронных копий (электронных образов) документов, не позволяющих в полном объеме прочитать текст документа и/или распознать реквизиты документа;

12.2.3. несоблюдение требований, предусмотренных пунктами 21.2 и 21.3 настоящего Административного регламента.

12.3. Письменное решение об отказе в приеме документов, необходимых для предоставления Муниципальной услуги, оформляется по форме согласно Приложению 9 к настоящему Административному регламенту, подписывается уполномоченным должностным лицом и выдается (направляется) Заявителю с указанием причин отказа не позднее следующего рабочего дня после получения Администрацией документов. В случае, если отказ оформляется при подаче Заявления через МФЦ, специалист МФЦ по требованию Заявителя оформляет отказ в течение 30 минут с момента получения от Заявителя документов. по требованию Заявителя

Решение об отказе в приеме электронного заявления и документов подписывается электронной подписью уполномоченного должностного лица Администрации и направляется в Личный кабинет Заявителя не позднее следующего рабочего дня после получения заявления.

13. Исчерпывающий перечень оснований для отказа в предоставлении Муниципальной услуги

13.1. Основаниями для отказа в предоставлении Муниципальной услуги являются:

13.1.1. не представлены предусмотренные пунктом 10.1. настоящего Административного регламента документы, обязанность по представлению которых возложена на Заявителя;

13.1.2. несоответствие молодой семьи условиям, указанным в пункте 2.1. настоящего Административного регламента;

13.1.3. недостоверность сведений, содержащихся в представленных документах;

13.1.4. ранее реализованное членами молодой семьи право на улучшение жилищных условий с использованием социальной выплаты или иной формы государственной поддержки за счет средств федерального бюджета, и (или) бюджета Московской области, и (или) средств бюджета муниципального образования Московской области, за исключением средств (части средств) материнского (семейного) капитала.

13.2. Заявитель (представитель Заявителя) вправе отказаться от получения Муниципальной услуги на основании личного письменного заявления, написанного в свободной форме направив по адресу электронной почты или обратившись в Администрацию.

13.3. Отказ от предоставления Муниципальной услуги не препятствует повторному обращению за предоставлением Муниципальной услуги.

14. Порядок, размер и основания взимания государственной пошлины или иной платы, взимаемой за предоставление Муниципальной услуги

14.1. Муниципальная услуга предоставляется бесплатно.

15. Максимальный срок ожидания в очереди

15.1. Максимальный срок ожидания в очереди при личной подаче Заявления и при получении результата предоставления Муниципальной услуги не должен превышать 15 минут.

16. Перечень услуг, необходимых и обязательных для предоставления Муниципальной услуги, в том числе порядок, размер и основания взимания платы за предоставление таких услуг

16.1. Услуги, необходимые и обязательные для предоставления Муниципальной услуги, отсутствуют.

17. Способы предоставления Заявителем документов, необходимых для получения Муниципальной услуги

17.1. Личное обращение Заявителя (или представителя Заявителя) в МФЦ

17.1.1. Заявитель может записаться на личный прием в МФЦ заранее по контактным телефонам, указанным в Приложении 2 настоящего Административного регламента, или посредством РПГУ.

17.1.2. Для получения Муниципальной услуги Заявитель предоставляет документы, указанные в пункте 10 настоящего Административного регламента, за исключением Заявления. Заявление заполняется и распечатывается специалистом МФЦ, подписывается Заявителем.

17.1.3. Заявителем предоставляется согласие на обработку персональных данных членов его семьи по форме согласно Приложению 10 к настоящему Административному регламенту.

17.1.4. В случае наличия оснований, предусмотренных пунктом 12 настоящего Административного регламента, специалистом МФЦ Заявителю (представителю Заявителя) выдается решение об отказе в приеме документов с указанием причин отказа в срок не позднее 30 минут с момента получения от Заявителя (представителя Заявителя) документов.

17.1.5. В случае если отсутствуют основания для отказа в приеме документов специалист МФЦ принимает представленные Заявителем (представителем Заявителя) документы, заполняет и распечатывает Заявление, которое подписывается Заявителем (представителем Заявителя) в присутствии специалиста МФЦ. В случае обращения представителя Заявителя, не уполномоченного на подписание Заявления, представляется подписанное Заявителем Заявление.

17.1.6. Специалист МФЦ сканирует представленные Заявителем (представителем Заявителя) оригиналы документов и формирует электронное дело в Модуле МФЦ ЕИС ОУ, распечатывает и выдает Заявителю (представителю Заявителя) выписку в получении Заявления, документов с указанием их перечня и количества листов, входящего номера, даты получения и даты готовности результата предоставления Муниципальной услуги.

17.1.7. Электронное дело (Заявление, прилагаемые к нему документы, выписка) поступает из Модуля МФЦ ЕИС ОУ в Модуль оказания услуг ЕИС ОУ в день его формирования. В МФЦ Заявителю (представителю Заявителя) обеспечен бесплатный доступ к РПГУ для предоставления Муниципальной услуги в порядке, предусмотренном в п. 17.2 настоящего Административного регламента.

17.2. Обращение за оказанием Муниципальной услуги посредством РПГУ

17.2.1. Для получения Муниципальной услуги Заявитель формирует Заявление в электронном виде с использованием РПГУ с приложением файлов необходимых документов.

17.2.2. В рамках подачи заявления осуществляется предварительная запись в МФЦ. Оригиналы необходимых документов Заявитель приносит в МФЦ в назначенные дату и время приема, где они сверяются с документами, полученными в электронном виде.

17.2.3. В случае совпадения представленных оригиналов документов с их копиями, представленными в электронном виде, Заявитель в присутствии специалиста МФЦ подписывает Заявление о предоставлении Муниципальной услуги собственноручной подписью (заполненное Заявление распечатывает специалист МФЦ). В случае, если Представитель заявителя не уполномочен на подписание документов, вместе с комплектом документов он приносит заявление, подписанное Заявителем.

17.2.4. Представленные документы поступают в Администрацию и проходят предварительную проверку. О результатах предварительного рассмотрения Заявитель уведомляется изменением статуса заявления в Личном кабинете Заявителя на РПГУ.

17.2.5. Администрация осуществляет административные процедуры, предусмотренные в рамках предоставления Муниципальной услуги.

17.2.6. Результат предоставления Муниципальной услуги направляется Заявителю в Личный кабинет на РПГУ по истечении срока, установленного для подготовки результата.

17.2.7. В случае необходимости, специалист МФЦ распечатывает результат предоставления услуги, подписанный электронной цифровой подписью уполномоченного лица Администрации, ставит на ней подпись и печать МФЦ, выдает заявителю результат предоставления Муниципальной услуги.

18. Способы получения Заявителем результатов предоставления Муниципальной услуги

18.1. В зависимости от способа получения результата, Заявитель уведомляется о готовности результата предоставления Муниципальной услуги следующими способами:

18.2.1. через Личный кабинет на РПГУ;

18.2.2. посредством сервиса РПГУ «Узнать статус заявления».

Кроме того, Заявитель (Представитель заявителя) может самостоятельно получить информацию о готовности результата предоставления Муниципальной услуги по телефону центра телефонного обслуживания населения Московской области 8(800)550-50-30.

18.2. Результат предоставления Муниципальной услуги может быть получен следующими способами:

18.2.3. через Личный кабинет на РПГУ в виде электронного документа, подписанного усиленной квалифицированной цифровой подписью ответственного лица;

18.2.4. через МФЦ на бумажном носителе.

18.3. Результат предоставления Муниципальной услуги выдается Заявителю через Личный кабинет на РПГУ или в МФЦ по истечении срока, установленного для предоставления Муниципальной услуги.

19. Требования к помещениям, в которых предоставляется Муниципальная услуга

19.1. Помещения, в которых предоставляется Муниципальная услуга, предпочтительно размещаются на нижних этажах зданий и должны соответствовать санитарно-эпидемиологическим правилам и нормативам.

19.2. Входы в помещения оборудуются пандусами, расширенными проходами, позволяющими обеспечить беспрепятственный доступ лиц с ограниченными возможностями

здоровья, включая лиц, использующих кресла-коляски.

19.3. Требования к помещениям, в которых предоставляется Муниципальная услуга, приведены в Приложении 11 к настоящему Административному регламенту.

20. Показатели доступности и качества Муниципальная услуга

20.1. Показатели доступности и качества Муниципальной услуги приведены в Приложении 12 к настоящему Административному регламенту.

20.2. Требования к обеспечению доступности Муниципальной услуги для инвалидов приведены в Приложении 13 к настоящему Административному регламенту.

21. Требования организации предоставления Муниципальной услуги в электронной форме

21.1. В электронной форме документы, указанные в пункте 10 настоящего Административного регламента, подаются посредством РПГУ.

21.2. При подаче документы, указанные в пункте 10 Административного регламента, прилагаются к электронной форме Заявления в виде отдельных файлов. Количество файлов должно соответствовать количеству документов, а наименование файла должно позволять идентифицировать документ и количество листов в документе.

21.3. Все документы должны быть отсканированы в распространенных графических форматах файлов в цветном режиме (разрешение сканирования – не менее 200 точек на дюйм), обеспечивающем сохранение всех аутентичных признаков подлинности, а именно: графической подписи лица, печати, углового штампа бланка.

21.4. Заявитель имеет возможность отслеживать ход обработки документов в Личном кабинете с помощью статусной модели РПГУ.

22. Требования к организации предоставления Муниципальной услуги в МФЦ

22.1. Организация предоставления Муниципальной услуги на базе МФЦ осуществляется в соответствии с соглашением о взаимодействии между Администрацией и МФЦ, заключенным в порядке, установленном действующим законодательством. Перечень МФЦ, в которых организуется предоставление Муниципальной услуги в соответствии с соглашением о взаимодействии, приводится в Приложении 2 настоящего Административного регламента.

22.2. Заявитель может осуществить предварительную запись на подачу Заявления в МФЦ следующими способами по своему выбору:

а. при личном обращении Заявителя в МФЦ;
б. по телефону МФЦ;
в. посредством РПГУ.

22.3. При предварительной записи Заявитель сообщает следующие данные:

а. фамилию, имя, отчество (последнее при наличии);
б. контактный номер телефона;
в. адрес электронной почты (при наличии);
г. желаемые дату и время представления документов.

22.4. Заявителю сообщаются дата и время приема документов.

22.5. При осуществлении предварительной записи Заявитель в обязательном порядке информируется о том, что предварительная запись аннулируется в случае его неявки по истечении 15 минут с назначенного времени приема.

22.6. Заявитель в любое время вправе отказаться от предварительной записи.

22.7. В отсутствии Заявителей, обратившихся по предварительной записи, осуществляется прием Заявителей, обратившихся в порядке очереди.

III.Состав, последовательность и сроки выполнения административных процедур, требования к порядку их выполнения

23. Состав, последовательность и сроки выполнения административных процедур (действий) при предоставлении Муниципальной услуги

23.1. Предоставление Муниципальной услуги включает в себя следующие административные процедуры:

1) прием заявления и документов, необходимых для предоставления Муниципальной услуги;

2) обработка и предварительное рассмотрение Заявления и представленных документов;

3) формирование и направление межведомственных запросов в органы (организации), участвующие в предоставлении Муниципальной услуги. Ожидание ответа.

4) принятие решения о предоставлении (об отказе в предоставлении) Муниципальной услуги и оформление результата предоставления Муниципальной услуги Заявителю;

5) выдача результата предоставления Муниципальной услуги.

23.2. Перечень административных процедур при обращении за отзывом Заявления на предоставление Муниципальной услуги:

1) прием заявления об отзыве и передача его в подразделение Администрации, непосредственно оказывающее Муниципальной услуги Заявителю;

2) рассмотрение заявления об отзыве;

3) передача в МФЦ документов, предоставленных Заявителем для предоставления Муниципальной услуги, для вручения их Заявителю;

4) вручение документов Заявителю в МФЦ.

23.3. Каждая административная процедура состоит из административных действий. Перечень и содержание административных действий, составляющих каждую административную процедуру, приведен в Приложении 14 к настоящему Административному регламенту.

23.4. Блок-схема предоставления Муниципальной услуги приведена в Приложении 15 к настоящему Административному регламенту.

IV. Порядок и формы контроля за исполнением Административного регламента

24. Порядок осуществления контроля за соблюдением и исполнением должностными лицами, государственными служащими и специалистами Администрации положений Административного регламента и иных нормативных правовых актов, устанавливающих требования к предоставлению Муниципальной услуги

24.1. Контроль за соблюдением должностными лицами Администрации положений настоящего Административного регламента и иных нормативных правовых актов, устанавливающих требования к предоставлению Муниципальной услуги, осуществляется в форме:

1) текущего контроля за соблюдением полноты и качества предоставления Муниципальной услуги (далее - Текущий контроль);

2) контроля за соблюдением порядка предоставления Муниципальной услуги.

24.2. Текущий контроль осуществляет глава городского округа Шатура Московской области и уполномоченные им должностные лица.

24.3. Текущий контроль осуществляется в порядке, установленном главой городского округа Шатура Московской области, для контроля за исполнением правовых актов Администрации.

24.4. Контроль за соблюдением порядка предоставления Муниципальной услуги осуществляется Министерством государственного управления, информационных технологий и связи Московской области в соответствии с порядком, утвержденным постановлением Правительства Московской области от 16 апреля 2015 года № 253/14 «Об утверждении Порядка осуществления контроля за предоставлением государственных и муниципальных услуг на

территории Московской области и внесении изменений в Положение о Министерстве государственного управления, информационных технологий и связи Московской области» и на основании Закона Московской области от 4 мая 2016 года № 37/2016-ОЗ «Кодекс Московской области об административных правонарушениях».

25. Порядок и периодичность осуществления Текущего контроля полноты и качества предоставления Муниципальной услуги и Контроля за соблюдением порядка предоставления Муниципальной услуги

25.1. Текущий контроль осуществляется в форме постоянного мониторинга решений и действий участвующих в предоставлении услуг должностных лиц, государственных гражданских служащих и работников Администрации, а также в форме внутренних проверок в Администрации по заявлениям, обращениям и жалобам граждан, их объединений и организаций на решения, а также действия (бездействия) должностных лиц, муниципальных служащих и работников Администрации, участвующих в предоставлении Муниципальной услуги.

25.2. Порядок осуществления Текущего контроля утверждает глава городского округа Шатура Московской области.

25.3. Контроль за соблюдением порядка предоставления Муниципальной услуги осуществляется уполномоченными должностными лицами Министерства государственного управления, информационных технологий и связи Московской области посредством проведения плановых и внеплановых проверок, систематического наблюдения за исполнением ответственными должностными лицами Администрации положений настоящего Административного регламента, а в части соблюдения порядка предоставления Муниципальной услуги.

25.4. Плановые проверки Администрации проводятся уполномоченными должностными лицами Министерства государственного управления, информационных технологий и связи Московской области совместно на основании ежегодного плана проведения проверок, сформированного и согласованного Прокуратурой Московской области, не чаще одного раза в два года.

25.5. Внеплановые проверки Администрации или должностного лица Администрации проводятся уполномоченными должностными лицами Министерства государственного управления, информационных технологий и связи Московской области по согласованию с прокуратурой Московской области на основании решения заместителя Председателя Правительства Московской области - министра государственного управления, информационных технологий и связи Московской области, принимаемого на основании обращений граждан, организаций (юридических лиц) и полученной от государственных органов, органов местного самоуправления информации о фактах нарушений законодательства Российской Федерации, влекущих, а в отношении органов государственной власти Московской области также могущих повлечь возникновение чрезвычайных ситуаций, угрозу жизни и здоровью граждан, а также массовые нарушения прав граждан.

25.6. Внеплановые проверки Администрации проводятся уполномоченными должностными лицами Министерства государственного управления, информационных технологий и связи Московской области по согласованию с Прокуратурой Московской области на основании решения заместителя председателя Правительства Московской области – министра государственного управления информационных технологий и связи Московской области, принимаемого на основании обращений граждан, организаций и полученной от государственных органов, органов местного самоуправления информации о фактах нарушений законодательства Российской Федерации и влекущих или могущих повлечь возникновение чрезвычайных ситуаций, угрозу жизни и здоровью граждан, а также массовые нарушения прав граждан.

25.7. Должностными лицами Администрации, ответственными за соблюдение порядка предоставления Муниципальной услуги, являются руководители структурных подразделений Администрации, указанные в пункте 5.1 настоящего Административного регламента.

26. Ответственность должностных лиц, муниципальных служащих, работников Администрации и МФЦ за решения и действия (бездействие), принимаемые (осуществляемые) ими в ходе предоставления Муниципальной услуги

26.1. Должностные лица Администрации, ответственные за предоставление Муниципальной услуги и участвующие в предоставлении Муниципальной услуги несут ответственность за принимаемые (осуществляемые) в ходе предоставления Муниципальной услуги решения и действия (бездействие) в соответствии с требованиями законодательства Российской Федерации.

26.2. Неполное или некачественное предоставление Муниципальной услуги, выявленное в процессе Текущего контроля, влечёт применение дисциплинарного взыскания в соответствии с законодательством Российской Федерации.

26.3. Нарушение порядка предоставления Муниципальной услуги, повлекшее ее непредставление или предоставление Муниципальной услуги с нарушением срока, установленного Административным регламентом, предусматривает административную ответственность должностного лица Администрации, ответственного за соблюдение порядка предоставления Муниципальной услуги, установленную Законом Московской области от 4 мая 2016 года № 37/2016-ОЗ «Кодекс Московской области об административных правонарушениях».

26.4. К нарушениям порядка предоставления Муниципальной услуги, установленного настоящим Административным регламентом в соответствии с Федеральным законом от 27.07.2010 № 210-ФЗ «Об организации предоставления государственных и муниципальных услуг» относится:

1) требование от Заявителя (представителя Заявителя) представления документов и информации или осуществления действий, представление или осуществление которых не предусмотрено настоящим Административным регламентом, иными нормативными правовыми актами, регулирующими отношения, возникающие в связи с предоставлением Муниципальной услуги;

2) требование от Заявителя (представителя Заявителя) представления документов и информации, в том числе подтверждающих внесение заявителем платы за предоставление Муниципальной услуги, которые находятся в распоряжении органов, предоставляющих Муниципальную услугу, иных государственных органов, органов местного самоуправления либо подведомственных организаций, участвующих в предоставлении Муниципальной услуги в соответствии с настоящим Административным регламентом;

3) требование от Заявителя (представителя Заявителя) осуществления действий, в том числе согласований, необходимых для получения Муниципальной услуги и связанных с обращением в иные государственные органы, органы местного самоуправления, организации, для предоставления Муниципальной услуги не предусмотренных настоящим Административным регламентом;

4) нарушение срока регистрации Заявления Заявителя (представителя Заявителя) о предоставлении Муниципальной услуги, установленного Административным регламентом;

5) нарушение срока предоставления Муниципальной услуги, установленного Административным регламентом;

6) отказ в приеме документов у Заявителя (представителя Заявителя), если основания для отказа не предусмотрены Административным регламентом;

7) отказ в предоставлении Муниципальной услуги, если основания для отказа не предусмотрены Административным регламентом;

8) немотивированный отказ в предоставлении Муниципальной услуги, в случае отсутствия оснований для отказа в предоставлении Муниципальной услуги;

9) отказ в исправлении допущенных опечаток и ошибок в выданных в результате предоставления Муниципальной услуги документах либо нарушение установленного срока таких исправлений.

26.5. Должностным лицом Администрации, ответственным за соблюдение порядка предоставления Муниципальной услуги, являются руководитель структурного подразделения Администрации, указанного в пункте 5.1. настоящего Административного регламента.

27. Положения, характеризующие требования к порядку и формам контроля за предоставлением Муниципальной услуги, в том числе со стороны граждан, их объединений и организаций

27.1. Требованиями к порядку и формам Текущего контроля за предоставлением Муниципальной услуги являются:

- независимость;
- тщательность.

27.2. Независимость текущего контроля заключается в том, должностное лицо, уполномоченное на его осуществление независимо от должностного лица, муниципального служащего, работника Администрации, участвующего в предоставлении Муниципальной услуги, в том числе не имеет родства с ним.

27.3. Должностные лица, осуществляющие Текущий контроль за предоставлением Муниципальной услуги, должны принимать меры по предотвращению конфликта интересов при предоставлении Муниципальной услуги.

27.4. Тщательность осуществления Текущего контроля за предоставлением Муниципальной услуги состоит в своевременном и точном исполнении уполномоченными лицами обязанностей, предусмотренных настоящим разделом.

27.5. Граждане, их объединения и организации для осуществления контроля за предоставлением Муниципальной услуги имеют право направлять в Администрацию индивидуальные и коллективные обращения с предложениями по совершенствованию порядка предоставления Муниципальной услуги, а также жалобы и заявления на действия (бездействия) должностных лиц Администрации и принятые ими решения, связанные с предоставлением Муниципальной услуги.

27.6. Граждане, их объединения и организации для осуществления контроля за предоставлением Муниципальной услуги с целью соблюдения порядка ее предоставления имеют право направлять в Министерство государственного управления, информационных технологий и связи Московской области жалобы на нарушение должностными лицами, муниципальными служащими Администрации порядка предоставления Муниципальной услуги, повлекшее ее непредставление или предоставление с нарушением срока, установленного настоящим Административным регламентом.

27.7. Контроль за предоставлением Муниципальной услуги, в том числе со стороны граждан их объединений и организаций, осуществляется посредством открытости деятельности Администрации при предоставлении Муниципальной услуги, получения полной, актуальной и достоверной информации о порядке предоставления Муниципальной услуги и возможности досудебного рассмотрения обращений (жалоб) в процессе получения Муниципальной услуги.

27.8. Заявители могут контролировать предоставление Муниципальной услуги путем получения информации о ходе предоставлении услуги, в том числе о сроках завершения административных процедур (действий) по телефону, путем письменного обращения, в том числе по электронной почте и через РПГУ.

V. Досудебный (внесудебный) порядок обжалования решений и действий (бездействия) должностных лиц, муниципальных служащих, работников Администрации, а также работников МФЦ, участвующих в предоставлении Муниципальной услуги

28. Право заявителя подать жалобу на решение Администрации и (или) действие (бездействие) должностных лиц, муниципальных служащих, работников Администрации, а также работников МФЦ, участвующих в предоставлении Муниципальной услуги

28.1. Заявитель имеет право обратиться в Администрацию, МФЦ, Министерство государственного управления, информационных технологий и связи Московской области с жалобой, в том числе в следующих случаях:

1) нарушение срока регистрации заявления Заявителя о предоставлении Муниципальной услуги, установленного настоящим Административным регламентом;

2) нарушение срока предоставления Муниципальной услуги, установленного Регламентом;

3) требование у Заявителя документов, не предусмотренных настоящим Административным регламентом для предоставления Муниципальной услуги;

4) отказ в приеме документов у Заявителя, если основания отказа не предусмотрены настоящим Административным регламентом;

5) отказ в предоставлении Муниципальной услуги, если основания отказа не предусмотрены настоящим Административным регламентом;

6) требование с Заявителя при предоставлении Муниципальной услуги платы, не предусмотренной настоящим Административным регламентом;

7) отказ должностного лица Администрации в исправлении допущенных опечаток и ошибок в выданных в результате предоставления Муниципальной услуги документах либо нарушение установленного срока таких исправлений.

28.2. Жалоба подается в письменной форме на бумажном носителе либо в электронной форме.

28.3. Заявители (представители Заявителей) могут контролировать предоставление Муниципальной услуги путем получения информации о ходе предоставления Муниципальной услуги, в том числе о сроках завершения административных процедур (действий) по телефону, путем письменного обращения, в том числе по электронной почте и через РПГУ, в том числе в МФЦ посредствам бесплатного доступа к РПГУ.

28.4. Жалоба должна содержать:

а) наименование органа, предоставляющего Муниципальной услуги, либо организации, участвующей в предоставлении Муниципальной услуги (МФЦ); фамилию, имя, отчество должностного лица, государственного служащего, работника органа, предоставляющего Муниципальной услуги либо работника организации, участвующей в предоставлении Муниципальной услуги, решения и действия (бездействие) которого обжалуются;

б) фамилию, имя, отчество (последнее - при наличии), сведения о месте жительства Заявителя - физического лица либо наименование, сведения о месте нахождения Заявителя - юридического лица, а также номер (номера) контактного телефона, адрес (адреса) электронной почты (при наличии) и почтовый адрес, по которым должен быть направлен ответ Заявителю;

в) сведения об обжалуемых решениях и действиях (бездействии);

г) доводы, на основании которых Заявитель не согласен с решением и действием (бездействием).

Заявителем могут быть представлены документы (при наличии), подтверждающие его доводы, либо их копии.

28.5. В случае если жалоба подается через представителя Заявителя, также представляется документ, подтверждающий полномочия на осуществление действий от имени Заявителя.

28.6. Жалоба, поступившая в Администрацию, МФЦ, Министерство государственного управления, информационных технологий и связи Московской области подлежит рассмотрению должностным лицом, уполномоченным на рассмотрение жалоб, который обеспечивает:

1) прием и рассмотрение жалоб в соответствии с требованиями Федерального закона от 27.07.2010 № 210-ФЗ «Об организации предоставления государственных и муниципальных услуг»;

2) информирование Заявителей о порядке обжалования решений и действий (бездействия), нарушающих их права и законные интересы.

28.7. Жалоба, поступившая в Администрацию, МФЦ, Министерство государственного управления, информационных технологий и связи Московской области подлежит регистрации не позднее следующего рабочего дня со дня ее поступления.

28.8. Жалоба подлежит рассмотрению:

1) в течение 15 рабочих дней со дня ее регистрации в Администрацию, МФЦ, Министерство государственного управления, информационных технологий и связи Московской области.

2) в течение 5 рабочих дней со дня ее регистрации в случае обжалования отказа в приеме документов у Заявителя либо в исправлении допущенных опечаток и ошибок или в случае обжалования нарушения установленного срока таких исправлений.

28.9. В случае если Заявителем в Администрацию, МФЦ, Министерство государственного управления, информационных технологий и связи Московской области подана жалоба, рассмотрение которой не входит в его компетенцию, в течение 3 рабочих дней со дня ее регистрации Администрацию, МФЦ, Министерство государственного управления, информационных технологий и связи Московской области жалоба перенаправляется в уполномоченный на ее рассмотрение орган, о чем в письменной форме информируется Заявитель.

28.10. При этом срок рассмотрения жалобы исчисляется со дня регистрации жалобы в уполномоченном на ее рассмотрение органе.

28.11. По результатам рассмотрения жалобы Администрация, МФЦ, Министерство государственного управления, информационных технологий и связи Московской области принимает одно из следующих решений:

1) удовлетворяет жалобу, в том числе в форме отмены принятого решения, исправления допущенных опечаток и ошибок в выданных в результате предоставления Услуги документах, возврата Заявителю денежных средств, взимание которых не предусмотрено нормативными правовыми актами Российской Федерации, нормативными правовыми актами Московской области;

2) отказывает в удовлетворении жалобы.

28.12. Не позднее дня, следующего за днем принятия решения, указанного в пункте 28.11. настоящего Административного регламента, Заявителю в письменной форме и по желанию Заявителя в электронной форме направляется мотивированный ответ о результатах рассмотрения жалобы.

28.13. При удовлетворении жалобы Администрация, МФЦ, Министерство государственного управления, информационных технологий и связи Московской области принимает исчерпывающие меры по устранению выявленных нарушений, в том числе по выдаче Заявителю результата Муниципальной услуги, не позднее 30 рабочих дней со дня принятия решения.

28.14. Администрация, МФЦ, Министерство государственного управления, информационных технологий и связи Московской области отказывает в удовлетворении жалобы в следующих случаях:

1) наличия вступившего в законную силу решения суда, арбитражного суда по жалобе о том же предмете и по тем же основаниям;

2) подачи жалобы лицом, полномочия которого не подтверждены в порядке, установленном законодательством Российской Федерации;

3) наличия решения по жалобе, принятого ранее в соответствии с требованиями Регламента в отношении того же заявителя и по тому же предмету жалобы;

4) признания жалобы необоснованной.

28.15. В случае установления в ходе или по результатам рассмотрения жалобы признаков события административного правонарушения или преступления должностное лицо, наделенное полномочиями по рассмотрению жалоб, незамедлительно направляет имеющиеся материалы в Министерство государственного управления, информационных технологий и связи Московской области или органы прокуратуры соответственно.

28.16. В ответе по результатам рассмотрения жалобы указываются:

1) должность, фамилия, имя, отчество (при наличии) должностного лица Администрации, МФЦ, Министерства государственного управления, информационных технологий и связи Московской области), принявшего решение по жалобе;

2) номер, дата, место принятия решения, включая сведения о должностном лице, решение или действие (бездействие) которого обжалуется;

3) фамилия, имя, отчество (при наличии) или наименование Заявителя;

4) основания для принятия решения по жалобе;

5) принятое по жалобе решение;

6) в случае если жалоба признана обоснованной – сроки устранения выявленных нарушений, в том числе срок предоставления результата Муниципальной услуги;

7) в случае если жалоба признана необоснованной, - причины признания жалобы необоснованной и информация о праве заявителя обжаловать принятое решение в судебном порядке;

8) сведения о порядке обжалования принятого по жалобе решения.

28.17. Ответ по результатам рассмотрения жалобы подписывается уполномоченным на рассмотрение жалобы должностным лицом Администрации, МФЦ, Министерства государственного управления, информационных технологий и связи Московской области.

28.18. Администрация, МФЦ, Министерство государственного управления, информационных технологий и связи Московской области вправе оставить жалобу без ответа в следующих случаях:

1) отсутствия в жалобе фамилии заявителя или почтового адреса (адреса электронной почты), по которому должен быть направлен ответ;

2) наличия в жалобе нецензурных либо оскорбительных выражений, угроз жизни, здоровью и имуществу должностного лица, а также членам его семьи (жалоба остается без ответа, при этом заявителю сообщается о недопустимости злоупотребления правом);

3) отсутствия возможности прочитать какую-либо часть текста жалобы (жалоба остается без ответа, о чем в течение семи дней со дня регистрации жалобы сообщается заявителю, если его фамилия и почтовый адрес поддаются прочтению).

28.19. Заявитель вправе обжаловать принятое по жалобе решение в судебном порядке в соответствии с законодательством Российской Федерации.

28.20. Порядок рассмотрения жалоб Заявителей Министерством государственного управления, информационных технологий и связи Московской области происходит в порядке осуществления контроля за предоставлением государственных и муниципальных услуг, утвержденном постановлением Правительства Московской области от 16 апреля 2015 года № 253/14 «Об утверждении Порядка осуществления контроля за предоставлением государственных и муниципальных услуг на территории Московской области и внесении изменений в Положение о Министерстве государственного управления, информационных технологий и связи Московской области».

VI. Правила обработки персональных данных при оказании Муниципальной услуги

29. Правила обработки персональных данных при оказании Муниципальной услуги

29.1. Обработка персональных данных при оказании Муниципальной услуги осуществляется на законной и справедливой основе с учетом требований законодательства Российской Федерации в сфере персональных данных.

29.2. Обработка персональных данных при оказании Муниципальной услуги ограничивается достижением конкретных, определенных настоящим Административным регламентом целей. Не допускается обработка персональных данных, несовместимая с целями сбора персональных данных.

29.3. Обработке подлежат только персональные данные, которые отвечают целям их обработки.

29.4. Целью обработки персональных данных является исполнение должностных обязанностей и полномочий специалистами Администрации в процессе предоставления Муниципальной услуги, а также осуществления, установленных законодательством Российской Федерации государственных функций по обработке результатов предоставленной Муниципальной услуги.

29.5. При обработке персональных данных в целях предоставления Муниципальной услуги не допускается объединение баз данных, содержащих персональные данные, обработка которых осуществляется в целях, несовместимых между собой.

29.6. Содержание и объем обрабатываемых персональных данных должны соответствовать заявленной цели обработки. Обрабатываемые персональные данные не должны быть избыточными по отношению к заявленной цели их обработки.

29.7. При обработке персональных данных должны быть обеспечены точность персональных данных, их достаточность, а в необходимых случаях и актуальность по отношению к цели обработки персональных данных. Должностные лица Администрации должны принимать необходимые меры либо обеспечивать их принятие по удалению или уточнению неполных или неточных данных.

29.8. Хранение персональных данных должно осуществляться в форме, позволяющей определить субъекта персональных данных, не дольше, чем этого требует цель обработки персональных данных, если срок хранения персональных данных не установлен федеральным законодательством, законодательством Московской области, договором, стороной которого, выгодоприобретателем или поручителем, по которому является субъект персональных данных. Обрабатываемые персональные данные подлежат уничтожению либо обезличиванию по достижении целей обработки или в случае утраты необходимости в достижении этих целей, если иное не предусмотрено законодательством.

29.9. В соответствии с целью обработки персональных данных, указанной в подпункте 29.4. настоящего Административного регламента, в Администрации обрабатываются персональные данные:

1) фамилия, имя, отчество;

2) адрес места жительства;

3) домашний, сотовый телефоны;

4) номер основного документа, удостоверяющего личность, сведения о дате выдачи указанного документа и выдавшем его органе;

5) СНИЛС.

29.10. В соответствии с целью обработки персональных данных, указанной в подпункте 29.4 настоящего Административного регламента, к категориям субъектов, персональные данные которых обрабатываются в Администрации, относятся:

1) граждане, обратившиеся за предоставлением Муниципальной услуги одним из способов, предусмотренных пунктом 17 настоящего Административного регламента;

2) члены семей граждан, обратившихся за предоставлением Муниципальной услуги, одним из способов, предусмотренных пунктом 17 настоящего Административного регламента;

29.11. Сроки обработки и хранения указанных выше персональных данных определяются в соответствии со сроком действия соглашения с субъектом, Администрацией, а также иными требованиями законодательства и нормативными документами. По истечению сроков обработки и хранения персональные данные подлежат уничтожению либо обезличиванию, если иное не предусмотрено законодательством.

29.12. В случае достижения цели обработки персональных данных Администрация обязана прекратить обработку персональных данных или обеспечить ее прекращение (если обработка персональных данных осуществляется другим лицом, действующим по поручению Администрации) уничтожить персональные данные или обеспечить их уничтожение (если обработка персональных данных осуществляется другим лицом, действующим по поручению Администрации) в срок, не превышающий 30 дней с даты достижения цели обработки персональных данных, если иное не предусмотрено служебным контрактом, договором или соглашением, стороной которого является субъект персональных данных, либо если Администрация не вправе осуществлять обработку персональных данных без согласия субъекта персональных данных на основаниях, предусмотренных федеральными законами.

29.13. В случае отзыва субъектом персональных данных согласия на обработку его персональных данных Администрация должна прекратить их обработку или обеспечить прекращение такой обработки (если обработка персональных данных осуществляется другим лицом, действующим по поручению Администрации) и в случае, если сохранение персональных данных более не требуется для целей обработки персональных данных, уничтожить персональные данные или обеспечить их уничтожение (если обработка персональных данных осуществляется другим лицом, действующим по поручению Администрации) в срок, не

превышающий 30 календарных дней с даты поступления указанного отзыва, если иное не предусмотрено служебным контрактом, договором или соглашением, стороной которого является субъект персональных данных, либо если Администрация не вправе осуществлять обработку персональных данных без согласия субъекта персональных данных на основаниях, предусмотренных федеральными законами.

29.14. Уничтожение документов, содержащих персональные данные, утративших свое практическое значение и не подлежащих архивному хранению, производится на основании акта уничтожения персональных данных.

29.15. Уполномоченные лица на получение, обработку, хранение, передачу и любое другое использование персональных данных обязаны:

1) знать и выполнять требования законодательства в области обеспечения защиты персональных данных, настоящего Административного регламента;

2) хранить в тайне известные им персональные данные, информировать о фактах нарушения порядка обращения с персональными данными, о попытках несанкционированного доступа к ним;

3) соблюдать правила использования персональных данных, порядок их учета и хранения, исключить доступ к ним посторонних лиц;

4) обрабатывать только те персональные данные, к которым получен доступ в силу исполнения служебных обязанностей.

29.16. При обработке персональных данных уполномоченным лицам на получение, обработку, хранение, передачу и любое другое использование персональных данных запрещается:

1) использовать сведения, содержащие персональные данные, в неслужебных целях, а также в служебных целях - при ведении переговоров по телефонной сети, в открытой переписке, статьях и выступлениях;

2) передавать персональные данные по незащищенным каналам связи (телетайп, факсимильная связь, электронная почта) без использования сертифицированных средств криптографической защиты информации;

3) выполнять на дому работы, связанные с использованием персональных данных, выносить документы и другие носители информации, содержащие персональные данные, из места их хранения.

29.17. Лица, уполномоченные на получение, обработку, хранение, передачу и любое другое использование персональных данных, виновные в нарушении требований законодательства о защите персональных данных, в том числе допустившие разглашение персональных данных, несут персональную гражданскую, уголовную, административную, дисциплинарную и иную предусмотренную законодательством ответственность.

29.18. Администрация для защиты персональных данных от неправомерного или случайного доступа к ним, уничтожения, изменения, блокирования, копирования, предоставления, распространения персональных данных, а также от иных неправомерных действий в отношении персональных данных, принимает меры защиты, предусмотренные законодательством Российской Федерации.

Приложение 1
к административному регламенту

Термины и определения

В Регламенте используются следующие термины и определения:

Услуга	-	муниципальная услуга по признанию молодой семьи участницей подпрограммы «Обеспечение жильем молодых семей» федеральной целевой программы «Жилище» на 2015-2020 годы и подпрограммы «Обеспечение жильем молодых семей» государственной программы Московской области «Жилище» на 2017-2027 годы;
Регламент	-	административный регламент предоставления муниципальной услуги по признанию молодой семьи участницей подпрограммы «Обеспечение жильем молодых семей» федеральной целевой программы «Жилище» на 2015-2020 годы, подпрограммы «Обеспечение жильем молодых семей» государственной программы Московской области «Жилище» на 2017-2027 годы и подпрограммы «Обеспечение жильем молодых семей» муниципальной программы городского округа Шатура «Жилище» на 2018-2021 годы»;
Заявитель	-	лицо, обращающееся с Заявлением о предоставлении Муниципальной услуги;
Администрация	-	орган местного самоуправления городского округа Шатура Московской области;
МФЦ	-	многофункциональный центр предоставления государственных и муниципальных услуг городского округа Шатура Московской области;
Заявление	-	запрос о предоставлении Муниципальной услуги, направленный любым предусмотренным Административным регламентом способом;
Файл документа	-	электронный образ документа, полученный путем сканирования документа в бумажной форме.
Органы власти	-	государственные органы, органы местного самоуправления и иные органы, участвующие в предоставлении государственных или муниципальных услуг;
Усиленная квалифицированная электронная подпись (ЭП)	-	Электронная подпись, выданная Удостоверяющим центром, полученная в результате криптографического преобразования информации с использованием ключа электронной подписи, позволяет определить лицо, подписавшее электронный документ, обнаружить факт внесения изменений в электронный документ после момента его подписания, ключ проверки электронной подписи указан в квалифицированном сертификате;
Сеть Интернет	-	информационно-телекоммуникационная сеть «Интернет»;
Личный кабинет	-	сервис РПГУ, позволяющий Заявителю получать информацию о ходе обработки заявлений, поданных посредством РПГУ;
РПГУ	-	государственная информационная система Московской области «Портал государственных и муниципальных услуг Московской области», расположенная в сети Интернет по адресу http://uslugi.mosreg.ru;
Модуль МФЦ ЕИС ОУ	-	Модуль МФЦ единой информационной системы предоставления услуг, установленный в МФЦ;
Подразделение	-	структурное подразделение Администрации, непосредственно отвечающее за предоставление Муниципальной услуги

Приложение 2
к административному регламенту

Справочная информация о месте нахождения, графике работы, контактных телефонах, адресах электронной почты Администрации и организаций, участвующих в предоставлении и информировании о порядке предоставления Муниципальной услуги

1. Администрация городского округа Шатура Московской области.
Место нахождения: 140700, Московская область, г.Шатура, пл.Ленина, д. 2.
График приема Заявлений:

Дни недели	с 01 сентября по 30 апреля	с 01 мая по 31 августа
Понедельник:	с 08.45 до 18.00 (обед 13.00-14.00)	с 08.00 до 17.00 (обед 13.00-14.00)
Вторник:	с 08.45 до 18.00 (обед 13.00-14.00)	с 08.00 до 17.00 (обед 13.00-14.00)
Среда:	с 08.45 до 18.00 (обед 13.00-14.00)	с 08.00 до 17.00 (обед 13.00-14.00)
Четверг:	с 08.45 до 18.00 (обед 13.00-14.00)	с 08.00 до 17.00 (обед 13.00-14.00)
Пятница:	с 08.45 до 18.00 (обед 13.00-14.00)	с 08.00 до 17.00 (обед 13.00-14.00)
Суббота:	выходной день	выходной день
Воскресенье:	выходной день	выходной день

Почтовый адрес: 140700, Московская область, г.Шатура, пл.Ленина, д.2.
Контактный телефон:8(49645)2-53-77, 8(49645)2-34-35
График приема граждан: 1 раз в месяц - каждая последняя пятница месяца с 10.00 до 13.00 для консультирования и приема жалоб
Горячая линия Губернатора Московской области: 8-800-550-50-30
Официальный сайт в информационно-коммуникационной сети «Интернет»: www.shatura.ru
Адрес электронной почты в сети Интернет: shatura@mosreg.ru

2. Государственное казенное учреждение Московской области «Московский областной многофункциональный центр предоставления государственных и муниципальных услуг»
Место нахождения: 143407, Московская область, г. Красногорск, бульвар Строителей, д. 4, Бизнес центр «Кубик», секция А, этаж 4.
График работы:

Понедельник:	с 09.00 до 18.00 (перерыв 13.00-13.45)
Вторник:	с 09.00 до 18.00 (перерыв13.00-13.45)
Среда:	с 09.00 до 18.00 (перерыв 13.00-13.45)
Четверг:	с 09.00 до 18.00 (перерыв13.00-13.45)
Пятница:	с 09.00 до 16.45 (перерыв13.00-13.45)
Суббота:	выходной день
Воскресенье:	выходной день

Почтовый адрес: 143407, Московская область, г. Красногорск, бульвар Строителей, д. 1.
Телефон Call-центра: 8(495)794-86-41.
Официальный сайт в сети Интернет: mfc.mosreg.ru.
Адрес электронной почты в сети Интернет: MFC@mosreg.ru.

Место нахождения МФЦ городского округа Шатура Московской области:
140700, Московская область, г.Шатура, ул.Интернациональная, д.8
График работы:

Понедельник:	с 08.00 до 20.00 без перерыва на обед
Вторник:	с 08.00 до 20.00 без перерыва на обед
Среда:	с 08.00 до 20.00 без перерыва на обед

Четверг:	с 08.00 до 20.00 без перерыва на обед
Пятница:	с 08.00 до 20.00 без перерыва на обед
Суббота:	с 08.00 до 20.00 без перерыва на обед
Воскресенье:	с 08.00 до 20.00 без перерыва на обед

Почтовый адрес: 140700, Московская область, г.Шатура, ул.Интернациональная, д.8
Официальный сайт в сети Интернет: mfc.shatura.ru
Адрес электронной почты в сети Интернет: mfc-shaturamr@mosreg.ru

3. Справочная информация о месте нахождения МФЦ, графике работы, контактных телефонах, адресах электронной почты
Информация приведена на сайтах:
- РПГУ: uslugi.mosreg.ru
- МФЦ: mfc.mosreg.ru

Приложение 3
к административному регламенту

Порядок получения заинтересованными лицами информации по вопросам предоставления Муниципальной услуги, сведений о ходе предоставления Муниципальной услуги, порядке, форме и месте размещения информации о порядке предоставления Муниципальной услуги

1. График работы МФЦ, Администрации и их контактные телефоны приведены в Приложении 2 к настоящему Административному регламенту.

2. Информация об оказании Муниципальной услуги размещается в электронном виде:

- на официальном сайте Администрации - www. shatura.ru;
- на официальном сайте МФЦ;
- на порталах uslugi.mosreg.ru, gosuslugi.ru на страницах, посвященных Муниципальной услуге.

3. Размещенная в электронном виде информация об оказании Муниципальной услуги должна включать в себя:

- наименование, почтовые адреса, справочные номера телефонов, адреса электронной почты, адреса сайтов Подразделения и МФЦ;
- график работы Подразделения и МФЦ;
- требования к заявлению и прилагаемым к нему документам (включая их перечень);
- выдержки из правовых актов, в части касающейся Муниципальной услуги;

текст Регламента;

- краткое описание порядка предоставления Муниципальной услуги;
- образцы оформления документов, необходимых для получения Муниципальной услуги, и требования к ним;
- перечень типовых, наиболее актуальных вопросов, относящихся к Муниципальной услуги, и ответы на них.

4. Информация, указанная в пункте 3 настоящего Приложения предоставляется также специалистами МФЦ и Администрации при обращении Заявителей:

- лично;
- по почте, в том числе электронной;
- по телефонам, указанным в Приложении 2 к настоящему Административному регламенту.

5. Консультирование по вопросам предоставления Муниципальной услуги специалистами МФЦ и Подразделения осуществляется бесплатно.

6. Информирование Заявителей о порядке предоставления Муниципальной услуги осуществляется также по телефону «горячей линии» 8-800-550-50-30.

7. Информация об оказании услуги размещается в помещениях Администрации и МФЦ, предназначенных для приема Заявителей.

8. Состав информации, размещаемой в МФЦ должен соответствовать региональному стандарту организации деятельности многофункциональных центров предоставления государственных и муниципальных услуг в Московской области, утвержденному распоряжением Министерства государственного управления, информационных технологий и связи Московской области от 21 июля 2016 г. № 10-57/РВ.

Приложение 4
к административному регламенту

Форма решения о признании молодой семьи участницей подпрограммы «Обеспечение жильем молодых семей» федеральной целевой программы «Жилище» на 2015-2020 годы и подпрограммы «Обеспечение жильем молодых семей» государственной программы Московской области «Жилище» на 2017-2027 годы

АДМИНИСТРАЦИЯ
городского округа Шатура Московской области

ПОСТАНОВЛЕНИЕ

от _____№_____
г.Шатура

О включении молодой семьи _____(Ф.И.О. заявителя) в состав участников подпрограммы «Обеспечение жильем молодых семей» федеральной целевой программы «Жилище» на 2015-2020 годы, утвержденной постановлением Правительства Российской Федерации от 17.12.2010 № 1050, подпрограммы «Обеспечение жильем молодых семей» государственной программы Московской области «Жилище» на 2017-2027 годы, утвержденной постановлением Правительства Московской области от 25.10.2016 № 790/39, и подпрограммы «Обеспечение жильем молодых семей» муниципальной программы городского округа Шатура «Жилище на 2018-2021 годы», утвержденной постановлением городского округа Шатура от 11.09.2017 № 2320 «Об утверждении муниципальной программы городского округа Шатура «Жилище» на 2018-2021 годы»

Молодая семья _____(Ф.И.О. заявителя),_____г.р., из 3 человек, в том числе:_____ _____(Ф.И.О. членов семьи, г.р. членов семьи), проживающая по адресу:_____ _____, _____постановлением администрации городского округа Шатура Московской области от _____ № _____ «О признании семьи _____(Ф.И.О. заявителя) нуждающейся в жилом помещении» признана нуждающейся в жилом помещении.

Молодая семья обратилась в администрацию городского округа Шатура с просьбой о включении в состав участников подпрограммы «Обеспечение жильем молодых семей» федеральной целевой программы «Жилище» на 2015-2020 годы, подпрограммы «Обеспечение жильем молодых семей» государственной программы «Жилище» на 2017-2027 годы и подпрограммы «Обеспечение жильем молодых семей» муниципальной программы городского округа Шатура «Жилище» на 2018-2021 годы».

Руководствуясь подпрограммой «Обеспечение жильем молодых семей» федеральной целевой программы «Жилище» на 2015-2020 годы, утвержденной постановлением Правительства Российской Федерации от 17.12.2010 № 1050, подпрограммой «Обеспечение

жильем молодых семей» государственной программы Московской области «Жилище» на 2017-2027 годы, утвержденной постановлением Правительства Московской области от 25.10.2016 № 790/39, и подпрограммой городского округа Шатура «Жилище» на 2018-2021 годы, утвержденной постановлением городского округа Шатура от 11.09.2017 № 2320 «Об утверждении муниципальной программы городского округа Шатура «Жилище» на 2018-2021 годы», учитывая, что молодая семья_____ _____(Ф.И.О.) имеет доходы, и иные денежные средства для оплаты расчетной стоимости жилья в части, превышающей размер предоставляемой в рамках реализации подпрограммы субсидии

ПОСТАНОВЛЯЮ:

Включить молодую семью _____(Ф.И.О. заявителя),_____г.р. из 3 человек, в том числе:_____ _____(Ф.И.О. членов семьи, г.р. членов семьи), проживающую по адресу: _____, _____ в состав участников подпрограммы «Обеспечение жильем молодых семей» муниципальной программы городского округа Шатура «Жилище» на 2018-2021 годы», утвержденной постановлением городского округа Шатура от 11.09.2017 № 2320 «Об утверждении муниципальной программы городского округа Шатура «Жилище» на 2018-2021 годы», подпрограммы «Обеспечение жильем молодых семей» федеральной целевой программы «Жилище» на 2015-2020 годы, утвержденной постановлением Правительства Российской Федерации от 17.12.2010 № 1050, подпрограммы «Обеспечение жильем молодых семей» государственной программы Московской области «Жилище» на 2017-2027 годы, утвержденной постановлением Правительства Московской области от 25.10.2016 № 790/39.

Глава городского округа А.Д. Келлер

Приложение 5
к административному регламенту

Форма решения об отказе

ГЛАВА
городского округа Шатура Московской области

140700, МО, г.Шатура, пл.Ленина, д.2, shatura@mosreg.ru тел.253-80, т/факс253-77

от _____ № _____
на № _____

_____
(Ф.И.О., адрес заявителя (представителя) заявителя)

_____
(регистрационный номер Заявления)

Решение об отказе
в признании молодой семьи участницей подпрограммы «Обеспечение жильем молодых семей» федеральной целевой программы «Жилище» на 2015-2020 годы, подпрограммы «Обеспечение жильем молодых семей» государственной программы Московской области «Жилище» на 2017-2027 годы и подпрограммы «Обеспечение жильем молодых семей» муниципальной программы городского округа Шатура «Жилище» на 2018-2021 годы»
от_____ №_____

_____
(наименование органа местного самоуправления муниципального образования)

сообщает, что _____-_____
(Ф.И.О. заявителя в дательном падеже, наименование, номер и дата выдачи документа,

_____
подтверждающего личность)

отказано в признании молодой семьи участницей подпрограммы «Обеспечение жильем молодых семей» федеральной целевой программы «Жилище» на 2015-2020 годы, подпрограммы «Обеспечение жильем молодых семей» государственной программы Московской области «Жилище» на 2017-2027 годы и подпрограммы «Обеспечение жильем молодых семей» муниципальной программы городского округа Шатура «Жилище» на 2018-2021 годы», в связи с тем, что:

- не представлены предусмотренные пунктом 10.1. Административного регламента документы, обязанность по представлению которых возложена на Заявителя;
- несоответствие молодой семьи условиям, указанным в пункте 2.1. настоящего Административного регламента;
- недостоверность сведений, содержащихся в представленных документах;
- ранее реализованное членами молодой семьи право на улучшение жилищных условий с использованием социальной выплаты или иной формы государственной поддержки за счет средств федерального бюджета, и (или) бюджета Московской области, и (или) средств бюджета муниципального образования Московской области, за исключением средств (части средств) материнского (семейного) капитала.

__ (нужное подчеркнуть)

Уполномоченное лицо органа местного самоуправления муниципального образования Московской области

_____	_____
(должность, Ф.И.О.)	(подпись)
	М.П.

Приложение 6
к административному регламенту

Список нормативных актов, в соответствии с которыми осуществляется предоставление Муниципальной услуги

Предоставление Муниципальной услуги осуществляется в соответствии с:

1. Жилищным кодексом Российской Федерации («Российская газета», № 1, 12.01.2005);

2. Федеральным законом от 02.05.2006 № 59-ФЗ «О порядке рассмотрения обращений граждан Российской Федерации» (Собрание законодательства Российской Федерации, 2006, № 19, ст. 2060; 2010, № 27, ст. 3410, 2013, № 27, ст. 3474);

3. Федеральным законом от 06.10.2003 № 131-ФЗ «Об общих принципах организации местного самоуправления в Российской Федерации» («Собрание законодательства Российской Федерации», 06.10.2003, № 40, ст. 38224);

4. Федеральным законом от 27.07.2010 (в ред. от 23.07.2013) № 210-ФЗ «Об организации предоставления государственных и муниципальных услуг» (Собрание законодательства Российской Федерации, 2010, № 31, ст. 4179);

5. Постановлением Правительства Российской Федерации от 16.05.2011 № 373 «О разработке и утверждении административных регламентов исполнения государственных функций и административных регламентов предоставления государственных услуг» («Собрание законодательства Российской Федерации» от 30.05.2011 № 22, ст. 3169);

6. Постановлением Правительства Российской Федерации от 17.12.2010 № 1050 «О федеральной целевой программе «Жилище» на 2015-2020 годы» (Собрание законодательства Российской Федерации» от 31.01.2011, № 5, ст. 739);

7. Постановлением Правительства Московской области от 25.04.2011 № 365/15 «Об утверждении Порядка разработки и утверждения административных регламентов исполнения государственных функций и административных регламентов предоставления государственных услуг центральными исполнительными органами государственной власти Московской области, государственными органами Московской области» («Информационный вестник Правительства Московской области», № 5, 31.05.2011);

8. Постановлением Правительства Московской области от 25.10.2016 № 790/39 «Об утверждении государственной программы Московской области «Жилище» на 2017-2027 годы «Ежедневные Новости. Подмосковье», № 244, 27.12.2016 (постановление, Программа (разделы 1-12.4)), «Информационный вестник Правительства МО», № 2, 28.02.2017 (постановление, Программа);

9. Постановлением Правительства Московской области от 27.09.2013 № 777/42 «Об организации предоставления государственных услуг исполнительных органов государственной власти Московской области на базе многофункциональных центров предоставления государственных и муниципальных услуг, а также об утверждении Перечня государственных услуг исполнительных органов государственной власти Московской области, предоставление которых организуется по принципу «одного окна», в том числе на базе многофункциональных центров предоставления государственных и муниципальных услуг, и Рекомендуемого перечня муниципальных услуг, предоставляемых органами местного самоуправления муниципальных образований Московской области, а также услуг, оказываемых муниципальными учреждениями и другими организациями, предоставление которых организуется по принципу «одного окна», в том числе на базе многофункциональных центров предоставления государственных и муниципальных услуг» («Ежедневные Новости. Подмосковье», № 199, 24.10.2013);

10. Распоряжением Министерства строительного комплекса Московской области от 23.06.2017 № 224 «Об утверждении Порядка и условий признания молодой семьи, имеющей достаточные доходы, позволяющие получить кредит, либо иные денежные средства для оплаты расчетной (средней) стоимости жилья в части, превышающей размер предоставляемой социальной выплаты»;

11. Нормативными правовыми актами органов местного самоуправления Московской области.

Приложение 7
к административному регламенту

Форма заявления о включении молодой семьи в состав участников подпрограммы «Обеспечение жильем молодых семей» федеральной целевой программы «Жилище» на 2015-2020 годы, подпрограммы «Обеспечение жильем молодых семей» государственной программы Московской области «Жилище» на 2017-2027 годы и подпрограммы «Обеспечение жильем молодых семей» муниципальной программы городского округа Шатура «Жилище» на 2018-2021 годы»

_____
(в орган местного самоуправления
муниципального образования
Московской области)

_____
(регистрационный номер Заявления)

ЗАЯВЛЕНИЕ

Прошу включить в состав участников подпрограммы «Обеспечение жильем молодых семей» федеральной целевой программы «Жилище» на 2015-2020 годы, подпрограммы «Обеспечение жильем молодых семей» государственной программы Московской области «Жилище» на 2017-2027 годы и подпрограммы «Обеспечение жильем молодых семей» муниципальной программы городского округа Шатура «Жилище» на 2018-2021 годы» молодую семью в составе:

супруг _____
(фамилия, имя, отчество, дата рождения)

паспорт: серия _____ № _____, выданный _____
_____ «___» _____ _____ г., проживает по адресу: _____
_____;

супруга _____,
(фамилия, имя, отчество, дата рождения)

паспорт: серия _____ № _____, выданный _____
_____ «___» _____ _____ г., проживает по адресу: _____
_____;

дети: _____,
(фамилия, имя, отчество, дата рождения)

свидетельство о рождении (паспорт - для ребенка, достигшего 14 лет)
(ненужное вычеркнуть), серия _____ № _____, выданное(ый) _____
_____
«___» _____ г., проживает по адресу: _____;

_____
(фамилия, имя, отчество, дата рождения)

свидетельство о рождении (паспорт - для ребенка, достигшего 14 лет)
(ненужное вычеркнуть), серия ____ № _____, выданное(ый) _____
_____
"___" _____ г., проживает по адресу: _____;
_____;
_____
(фамилия, имя, отчество, дата рождения)

свидетельство о рождении (паспорт - для ребенка, достигшего 14 лет)
(ненужное вычеркнуть), серия ____ № _____, выданное(ый) _____
_____
"___" _____ г., проживает по адресу: _____;
_____;

(оборотная сторона заявления)

К заявлению прилагаются следующие документы:

1) _____;
(наименование и номер документа, кем и когда выдан)

2)
_____;
(наименование и номер документа, кем и когда выдан)

3) _____;
(наименование и номер документа, кем и когда выдан)

4) _____;
(наименование и номер документа, кем и когда выдан)

5) _____.
(наименование и номер документа, кем и когда выдан)

С условиями участия в подпрограмме «Обеспечение жильем молодых семей» федеральной целевой программы «Жилище» на 2015-2020 годы, подпрограмме «Обеспечение жильем молодых семей» государственной программы Московской области «Жилище» на 2017-2027 годы и подпрограмме «Обеспечение жильем молодых семей» муниципальной программы городского округа Шатура «Жилище» на 2018-2021 годы» я и члены моей семьи ознакомлены и обязуемся их выполнять:

1) _____ _____ _____;
(фамилия, имя, отчество совершеннолетнего члена семьи) (подпись) (дата)

2) _____ _____ _____;
(фамилия, имя, отчество совершеннолетнего члена семьи) (подпись) (дата)

3) _____ _____ _____;
(фамилия, имя, отчество совершеннолетнего члена семьи) (подпись) (дата)

Заявление и прилагаемые к нему согласно перечню документы приняты «____» _____20__ г.

_____ _____ _____
(должность лица, принявшего заявление) (подпись, дата) (расшифровка подписи)

Результат муниципальной услуги выдать следующим способом:

☐ посредством личного обращения в МФЦ (только на бумажном носителе)

☐ посредством направления через Портал государственных и муниципальных услуг (только в форме электронного документа)

Приложение 8
к административному регламенту

Описание документов, необходимых для предоставления Муниципальной услуги

Класс документа	Виды документов	Общие описания документов	При подаче в МФЦ	При подаче через РПГУ	
				при подаче	при подтверждении документов в МФЦ
Документы, предоставляемые Заявителем (его представителем)					
Заявление		Заявление должно быть оформлено по форме, указанной в Приложении 7 настоящего Административного регламента	Заявление должно быть подписано собственноручной подписью Заявителя или Представителя заявителя, уполномоченного на подписание документов при подаче	При подаче заполняется интерактивная форма Заявления.	При предоставлении оригиналов для сверки Заявление проверяется на соответствие форме, являющейся Приложением 7 к настоящему Административному регламенту. В случае несоответствия Заявления требованиям, специалист МФЦ выдает Заявителю заполненный бланк Заявления об оказании Муниципальной услуги, которое Заявитель подписывает собственноручной подписью.
Документ, удостоверяющий личность	Паспорт гражданина Российской Федерации	Паспорт должен быть оформлен в соответствии с Постановлением Правительства РФ от 8 июля 1997 г. № 828 «Об утверждении Положения о паспорте гражданина Российской Федерации, образца бланка и описания паспорта гражданина Российской Федерации».	Предоставляется оригинал документа для снятия копии документа. Копия заверяется подписью специалиста МФЦ.	При подаче предоставляется электронный образ всех страниц паспорта РФ.	При предоставлении оригиналов для сверки предоставляется оригинал паспорта РФ, с которого снимается копия и заверяется подписью специалиста МФЦ.

Класс документа	Виды документов	Общие описания документов	При подаче в МФЦ	При подаче через РПГУ	
				при подаче	при подтверждении документов в МФЦ
Документ, удостоверяющий полномочия представителя	Доверенность	Доверенность должна содержать следующие сведения: ФИО лица, выдавшего доверенность; ФИО лица, уполномоченного по доверенности; Данные документов, удостоверяющих личность этих лиц; Объем полномочий представителя, включающий право на подачу заявления о включении молодой семьи в состав участников подпрограммы «Обеспечение жильем молодых семей» федеральной целевой программы «Жилище» на 2015-2020 годы, подпрограммы «Обеспечение жильем молодых семей» государственной программы Московской области «Жилище» на 2017-2027 годы и подпрограммы «Обеспечение жильем молодых семей»	Предоставляется оригинал документа для снятия копии документа. Копия заверяется подписью специалиста МФЦ.	Предоставляется электронный образ доверенности.	При предоставлении документов для сверки предоставляется оригинал доверенности для снятия копии документа. Копия заверяется подписью специалиста МФЦ.

Класс документа	Виды документов	Общие описания документов	При подаче в МФЦ	При подаче через РПГУ	
				при подаче	при подтверждении документов в МФЦ
		муниципальной программы городского округа Шатура «Жилище» на 2018-2021 годы» Дата выдачи доверенности; Подпись лица, выдавшего доверенность.			
Копии документов, подтверждающих семейные отношения заявителя	Свидетельство о рождении	Свидетельство оформляется на русском языке на бланке свидетельства, едином для всей Российской Федерации. Обязательно: наличие сведений о личности гражданина: фамилия, имя, отчество, пол, дата рождения и место рождения; наличие сведений о личности родителей гражданина: фамилия, имя, отчество.	Предоставляется оригинал документа для снятия копии документа. Копия заверяется подписью специалиста МФЦ.	Предоставляется электронный образ	При предоставлении документов для сверки предоставляется оригинал для снятия копии документа. Копия заверяется подписью специалиста МФЦ.
	Свидетельство о заключении (расторжении) брака	Свидетельство оформляется на русском языке на бланке свидетельства, едином для всей Российской Федерации. Обязательно: наличие сведений о личности гражданина и супруга: фамилия, имя, отчество; наличие сведений о фамилиях супругов после заключения брака	Предоставляется оригинал документа для снятия копии документа. Копия заверяется подписью специалиста МФЦ.	Предоставляется электронный образ	При предоставлении документов для сверки предоставляется оригинал для снятия копии документа. Копия заверяется подписью специалиста МФЦ.

Класс документа	Виды документов	Общие описания документов	При подаче в МФЦ	При подаче через РПГУ	
				при подаче	при подтверждении документов в МФЦ
	Судебное решение о признании членом семьи	С обязательной отметкой суда, принявшего решение, о вступлении в силу судебного решения	Предоставляется оригинал документа для снятия копии документа. Копия заверяется подписью специалиста МФЦ.	Предоставляется электронный образ	При предоставлении документов для сверки предоставляется оригинал для снятия копии документа. Копия заверяется подписью специалиста МФЦ.
Документы, подтверждающие факт проживания нанимателя в жилом помещении	Выписка из домовой книги (срок действия – 1 месяц)	Должна содержать сведения обо всех гражданах, зарегистрированных совместно с заявителем, в том числе не являющихся членами семьи заявителя, а также выписанных по каким-либо причинам. Выдается ООО «ШЕРКЦ» или администрацией городского округа Шатура Московской области	Предоставляется оригинал документа	Предоставляется электронный образ	При предоставлении документов для сверки предоставляется оригинал документа.
	Копия финансового лицевого счета (срок действия – 14 дней)	Документ должен содержать: - сведения о количестве граждан, зарегистрированных в подлежащем обмену жилом помещении; - сведения о наличии (отсутствии) задолженности по оплате коммунальных услуг Выдается ООО «ШЕРКЦ» или администрацией	Предоставляется оригинал документа	Предоставляется электронный образ	При предоставлении документов для сверки предоставляется оригинал документа.

Класс документа	Виды документов	Общие описания документов	При подаче в МФЦ	При подаче через РПГУ	
				при подаче	при подтверждении документов в МФЦ
		городского округа Шатура Московской области			
Документы, подтверждающие наличие у молодой семьи достаточных доходов, позволяющие получить кредит	Справка банка о размере ипотечного кредита (займа), который банк готов предоставить члену (членам) молодой семьи для приобретения (строительства) жилья, с указанием цели и срока его предоставления.	Документ должен содержать следующие сведения: − реквизиты; – ФИО одного из членов молодой семьи; – размер ипотечного кредита (займа) в рублях; – подпись уполномоченного лица.	Предоставляется оригинал документа.	Предоставляется электронный образ	При предоставлении документов для сверки предоставляется оригинал документа.
	Выписка из лицевого счета банка о наличии денежных средств, находящихся на счете членов (члена) молодой семьи.	Документ должен содержать следующие сведения: − реквизиты; – ФИО одного из членов молодой семьи; – размер денежных средств на лицевом счету одного из членов молодой семьи в рублях; – подпись уполномоченного лица.	Предоставляется оригинал документа.	Предоставляется электронный образ	При предоставлении документов для сверки предоставляется оригинал документа.

Класс документа	Виды документов	Общие описания документов	При подаче в МФЦ	При подаче через РПГУ	
				при подаче	при подтверждении документов в МФЦ
	Договор займа, заключенный с организацией или физическим лицом с выпиской из лицевого счета банка о наличии денежных средств, находящихся на счете указанной организации или физического лица.	Нотариально заверенный документ должен содержать следующие сведения: − реквизиты; – ФИО одного из членов молодой семьи; – цель и срок предоставления займа – размер предоставляемого займа в рублях; – подписи уполномоченного лица организации-займодателя и заемщика, расшифровка подписей, печать.	Предоставляется оригинал документа.	Предоставляется электронный образ	При предоставлении документов для сверки предоставляется оригинал документа.
	Отчет независимого эксперта об оценке объектов недвижимого имущества или заключение о рыночной стоимости объектов недвижимого имущества, находящегося в собственности членов (члена)	Документ должен содержать следующие сведения: − реквизиты; − документ, подтверждающий право оценщика на осуществление оценочной деятельности; − ФИО собственника; − кадастровый номер объекта оценки; − стоимость объекта оценки	Предоставляется оригинал документа для снятия копии документа. Копия заверяется подписью специалиста МФЦ.	Предоставляется электронный образ	При предоставлении документов для сверки предоставляется оригинал для снятия копии документа. Копия заверяется подписью специалиста МФЦ.

Класс документа	Виды документов	Общие описания документов	При подаче в МФЦ	При подаче через РПГУ	
				при подаче	при подтверждении документов в МФЦ
	молодой семьи, произведенные оценочной организацией в порядке, установленном законодательством Российской Федерации.				
	Заключение независимого эксперта о рыночной стоимости транспортных средств, находящихся в собственности членов (члена) молодой семьи, произведенное оценочной организацией в порядке, установленном законодательством Российской Федерации	Документ должен содержать следующие сведения: − реквизиты; − документ, подтверждающий право оценщика на осуществление оценочной деятельности; − ФИО собственника; − стоимость объекта оценки; − копии технических паспортов оцениваемых транспортных средств.	Предоставляется оригинал документа для снятия копии документа. Копия заверяется подписью специалиста МФЦ.	Предоставляется электронный образ	При предоставлении документов для сверки предоставляется оригинал для снятия копии документа. Копия заверяется подписью специалиста МФЦ.
	Государственный сертификат на материнский	Государственный сертификат установленного	Предоставляется оригинал документа для снятия копии	Предоставляется электронный образ	При предоставлении документов для сверки предоставляется оригинал для снятия копии документа. Копия

Класс документа	Виды документов	Общие описания документов	При подаче в МФЦ	При подаче через РПГУ	
				при подаче	при подтверждении документов в МФЦ
	(семейный) капитал со справкой из территориального органа Пенсионного фонда России о размере материнского (семейного) капитала с учетом индексации.	образца, содержащий сведения: − реквизиты; − ФИО получателя материнского капитала. Справкой из территориального органа Пенсионного фонда России должна содержать сведения: − реквизиты государственного сертификата; − ФИО получателя материнского капитала; − размер материнского (семейного) капитала с учетом индексации.	документа. Копия заверяется подписью специалиста МФЦ.		заверяется подписью специалиста МФЦ.
Документ, подтверждающий предоставление кредитной организацией денежных средств (кредита) одному из членов молодой семьи	Кредитный договор (договора займа)	Документ должен содержать следующие сведения: – наименование сторон; – предмет договора; – информация о виде кредита и цели; – сумма, процентная ставка, срок; – условия обеспечения исполнения обязательств; – порядок выдачи и погашения;	Предоставляется оригинал документа для снятия копии документа. Копия заверяется подписью специалиста МФЦ.	Предоставляется электронный образ	При предоставлении документов для сверки предоставляется оригинал для снятия копии документа. Копия заверяется подписью специалиста МФЦ.

Класс документа	Виды документов	Общие описания документов	При подаче в МФЦ	При подаче через РПГУ	
				при подаче	при подтверждении документов в МФЦ
		– условия начисления и уплаты процентов; – права и обязанности заемщика и кредитора; – ответственность сторон; – порядок разрешения споров; – срок действия; – адреса сторон и реквизиты сторон; подписи уполномоченного лица кредитной организации и заемщика, расшифровка подписей, печать.			

Приложение 9
к административному регламенту

Форма уведомления об отказе в приеме документов, необходимых для предоставления Муниципальной услуги

Кому _____
(Ф.И.О., адрес заявителя (представителя) заявителя)

_____
(почтовый индекс, адрес Заявителя)

_____
(регистрационный номер Заявления)

Уведомление
об отказе в приеме документов, необходимых для предоставления Муниципальной услуги

от_____ №_____

_____
(наименование органа местного самоуправления муниципального образования, МФЦ)
уведомляет Вас об отказе в приеме документов, необходимых для предоставления муниципальной услуги:

_____
(наименование услуги)

_____
по следующим причинам (нужное подчеркнуть):

- обращение за Муниципальной услугой, предоставление которой не предусматривается настоящим Административным регламентом;
- предоставление Заявления, подписанного неуполномоченным лицом;
- предоставление Заявления, оформленного не в соответствии с требованиями Административного регламента;
- непредставление необходимых документов или представление документов, не соответствующих установленным Административным регламентом требованиям;
- представление документов, содержащих исправления, не заверенные в установленном законодательством порядке, подчистки, исправления текста;
- представление документов, текст которых не позволяет однозначно истолковать содержание;
- представление документов, утративших силу;
- некорректное заполнение обязательных полей в форме интерактивного запроса РПГУ (отсутствие заполнения, недостоверное, неполное либо неправильное, не соответствующее требованиям, установленным настоящим Административным регламентом).
- представление электронных копий (электронных образов) документов, не позволяющих в полном объеме прочитать текст документа и/или распознать реквизиты документа;
- несоблюдение требований, предусмотренных пунктами 21.2 и 21.3 настоящего Административного регламента.

_____ _____
(должность уполномоченного специалиста МФЦ или органа местного самоуправления муниципального образования Московской области) (подпись)

М.П.

Приложение 10
к административному регламенту

Форма заявления о согласии на обработку персональных данных

СОГЛАСИЕ НА ОБРАБОТКУ ПЕРСОНАЛЬНЫХ ДАННЫХ
в целях признании молодой семьи участницей подпрограммы «Обеспечение жильем молодых семей» федеральной целевой программы «Жилище» на 2015-2020 годы, подпрограммы «Обеспечение жильем молодых семей» государственной программы Московской области «Жилище» на 2017-2027 годы и подпрограммы «Обеспечение жильем молодых семей» муниципальной программы городского округа Шатура «Жилище» на 2018-2021 годы»

Я, _____,
(фамилия, имя, отчество)
проживающий(ая) по адресу _____
_____
(адрес места жительства)
паспорт _____, выданный «_____» _____г.
(серия, номер) (дата выдачи)
_____,
(место выдачи паспорта)
и являясь законным представителем _____
(фамилия, имя, отчество)
_____,
проживающего(ей) по адресу _____
(адрес места жительства)
паспорт (свидетельство о рождении)_____, выданный «_____» _____г.
(серия, номер)
_____,
(место выдачи паспорта/свидетельства о рождении)
на основании _____
(реквизиты доверенности, иного документа или нормативного правового акта)
даю согласие оператору - _____
(уполномоченный орган)
(юридический адрес - _____
_____)
на обработку своих персональных данных с правом совершения следующих действий: сбор, систематизация, накопление, хранение, уточнение (обновление, изменение), использование, распространение (в том числе передача третьим лицам), обезличивание, блокирование, уничтожение, в том числе с использованием средств автоматизации в соответствии с Федеральным законом от 27.07.2006 № 152-ФЗ «О персональных данных», с целью участия в подпрограмме «Обеспечение жильем молодых семей» федеральной целевой программы «Жилище» на 2015-2020 годы, подпрограмме «Обеспечение жильем молодых семей» государственной программы Московской области «Жилище» на 2017-2027 годы и подпрограмме «Обеспечение жильем молодых семей» муниципальной программы городского округа Шатура «Жилище» на 2018-2021 годы» (далее - Программа):

1) фамилия, имя, отчество;
2) дата и место рождения;
3) адрес регистрации и места жительства;
4) данные документа, удостоверяющего личность;
5) данные семейного положения;
6) фамилия, имя, отчество ребенка (детей);
7) данные документа(ов), удостоверяющего(их) личность ребенка (детей);
8) данные жилищного положения;

(оборотная сторона заявления)

9) данные о приобретаемом с помощью средств социальной выплаты жилом помещении;

10) данные об ипотечном жилищном кредите, который используется для оплаты стоимости жилого помещения, приобретаемого с использованием средств социальной выплаты;

11) номер лицевого счета, открытого в банке, отобранном для обслуживания средств социальных выплат, предоставляемых в рамках Программы;

12) данные имущественного положения, связанные с подтверждением наличия у семьи доходов, позволяющих получить кредит, либо иных денежных средств, достаточных для оплаты расчетной (средней) стоимости жилья в части, превышающей размер предоставляемой социальной выплаты;

13) контактная информация;

14) иная информация, необходимая для участия в Программе.

Данное мною согласие на обработку вышеуказанных персональных данных действует бессрочно и может быть отозвано в письменной форме.

Я уведомлен(а) о том, что мой отказ в предоставлении согласия на обработку выше обозначенных персональных данных влечет за собой невозможность предоставления мне социальной выплаты на приобретение жилья в рамках Программы.

_____	_____	_____
(подпись)	(расшифровка подписи)	(дата подписи)

Приложение 11
к административному регламенту

Требования к помещениям, в которых предоставляется Муниципальная услуга

1. Помещения, в которых предоставляется Муниципальная услуга, предпочтительно размещаются на нижних этажах зданий и должны соответствовать санитарно-эпидемиологическим правилам и нормативам.

2. Входы в помещения оборудуются пандусами, расширенными проходами, позволяющими обеспечить беспрепятственный доступ инвалидов, включая инвалидов, использующих кресла-коляски.

3. При ином размещении помещений по высоте, должна быть обеспечена возможность получения Муниципальной услуги маломобильными группами населения.

4. Вход и выход из помещений оборудуются указателями.

5. Места для информирования, предназначенные для ознакомления Заявителей с информационными материалами, оборудуются информационными стендами.

6. Места для ожидания на подачу или получение документов оборудуются стульями, скамьями.

7. Места для заполнения заявления оборудуются стульями, столами (стойками) и обеспечиваются образцами заявлений, писчей бумагой и канцелярскими принадлежностями (шариковыми ручками).

8. Кабинеты для приема Заявителей должны быть оборудованы информационными табличками (вывесками) с указанием:

а) номера кабинета;

б) фамилии, имени, отчества и должности специалиста, осуществляющего предоставление Муниципальной услуги.

9. Рабочие места государственных или муниципальных служащих и/или специалистов МФЦ, предоставляющих Муниципальной услуги, оборудуются компьютерами и оргтехникой, позволяющими своевременно и в полном объеме получать справочную информацию по вопросам предоставления услуги и организовать предоставление Муниципальной услуги в полном объеме.

Приложение 12
к административному регламенту

Показатели доступности и качества Муниципальной услуги

Показателями доступности предоставления Муниципальной услуги являются:

1. предоставление возможности получения Муниципальной услуги в электронной форме или в МФЦ;
2. предоставление возможности получения информации о ходе предоставления Муниципальной услуги, в том числе с использованием информационно-коммуникационных технологий;
3. транспортная доступность к местам предоставления Муниципальной услуги;
4. обеспечение беспрепятственного доступа лицам с ограниченными возможностями передвижения к помещениям, в которых предоставляется Муниципальной услуги (в том числе наличие бесплатных парковочных мест для специальных автотранспортных средств инвалидов);
5. соблюдение требований Административного регламента о порядке информирования об оказании Муниципальной услуги.

Показателями качества предоставления Муниципальной услуги являются:

6. соблюдение сроков предоставления Муниципальной услуги;
7. соблюдения установленного времени ожидания в очереди при подаче заявления и при получении результата предоставления Муниципальной услуги;
8. соотношение количества рассмотренных в срок заявлений на предоставление Муниципальной услуги к общему количеству заявлений, поступивших в связи с предоставлением Муниципальной услуги;
9. своевременное направление уведомлений Заявителям о предоставлении или прекращении предоставления Муниципальной услуги;
10. соотношение количества обоснованных жалоб граждан и организаций по вопросам качества и доступности предоставления Муниципальной услуги к общему количеству жалоб.

Приложение 13
к административному регламенту

Требования к обеспечению доступности Муниципальной услуги для инвалидов и лиц с ограниченными возможностями здоровья

1. Лицам с I и II группами инвалидности и лицам с ограниченными возможностями здоровья обеспечивается возможность получения Муниципальной услуги по месту их пребывания с предварительной записью по телефону в МФЦ, а также посредством РПГУ.

2. При предоставлении Муниципальной услуги Заявителю – инвалиду или лицу с ограниченными возможностями здоровья с нарушениями функции слуха и инвалидам с нарушениями функций одновременно слуха и зрения должен быть обеспечен сурдоперевод или тифлосурдоперевод процесса предоставления Муниципальной услуги, либо организована работа автоматизированной системы сурдоперевода или тифлосурдоперевода, произведено консультирование по интересующим его вопросам указанным способом.

3. В помещениях, предназначенных для приема Заявителей, должно быть организовано отдельное окно (место приема), приспособленное для приема инвалидов со стойкими расстройствами зрения и слуха, а также опорно-двигательной функции.

4. В помещениях, предназначенных для приема Заявителей, обеспечивается дублирование необходимой для инвалидов и лиц с ограниченными возможностями здоровья звуковой и зрительной информации, а также надписей, знаков и иной текстовой и графической информации знаками, выполненными рельефно-точечным шрифтом Брайля, допуск сурдопереводчика, тифлосурдопереводчика и собаки-проводника.

5. По желанию Заявителя заявление подготавливается специалистом органа, предоставляющего Муниципальную услугу или МФЦ, текст заявления зачитывается Заявителю, если он затрудняется это сделать самостоятельно.

6. Инвалидам и лицам с ограниченными возможностями здоровья, имеющим ограничения двигательной активности, препятствующие самостоятельному подписанию документов, предлагается обратиться к нотариусу для удостоверения подписи другого лица (рукоприкладчика), за инвалида.

7. Здание (помещение) Администрации, МФЦ оборудуется информационной табличкой (вывеской), содержащей полное наименование МФЦ, а также информацию о режиме его работы.

8. Вход в здание (помещение) Администрации, МФЦ и выход из него оборудуются соответствующими указателями с автономными источниками бесперебойного питания, а также лестницами с поручнями и пандусами для передвижения детских и инвалидных колясок в соответствии с требованиями Федерального закона от 30 декабря 2009 года № 384-ФЗ «Технический регламент о безопасности зданий и сооружений».

9. Помещения Администрации и МФЦ, предназначенные для работы с Заявителями, располагаются на нижних этажах здания и имеют отдельный вход. В случае расположения Администрации и МФЦ на втором этаже и выше, здание оснащается лифтом, эскалатором или иными автоматическими подъемными устройствами, в том числе для инвалидов и лиц с ограниченными возможностями здоровья.

10. В Администрации и МФЦ организуется бесплатный туалет для посетителей, в том числе туалет, предназначенный для инвалидов и лиц с ограниченными возможностями здоровья.

11. Специалистами Администрации и МФЦ организуется работа по сопровождению инвалидов, имеющих стойкие расстройства функции зрения и самостоятельного передвижения, и оказание им помощи при обращении за Муниципальной услугой и получения результата предоставления Муниципальной услуги; оказанию помощи инвалидам в преодолении барьеров, мешающих получению ими услуг наравне с другими.

Приложение 14
к административному регламенту

Перечень и содержание административных действий, составляющих административные процедуры

1. Прием и регистрация документов, необходимых для предоставления Муниципальной услуги

Порядок выполнения административных действий при личном обращении Заявителя в МФЦ

Место выполнения процедуры/ используемая ИС	Административные действия	Средний срок выполнения	Содержание действия
МФЦ / Модуль МФЦ ЕИС ОУ	Установление соответствия личности Заявителя документам, удостоверяющим личность	1 минута	Документы проверяются на соответствие требованиям, указанным в Приложении 8 к настоящему Административному регламенту; В случае несоответствия документов требованиям или их отсутствия – информирование Заявителя/Представителя заявителя о необходимости предъявления документов для предоставления Муниципальной услуги и предложение обратиться после приведения документов в соответствие с требованиями.
	Проверка полномочий представителя Заявителя на основании документа, удостоверяющего полномочия (при обращении представителя)	5 минут	
	Проверка правильности заполнения Заявления	5 минут	Заявление проверяется на соответствие форме указанной в Постановлении Правительства Московской области от 25.10.2016 № 790/39 «Об утверждении государственной программы Московской области «Жилище» на 2017-2027 годы (в случае предварительного оформления его на портале Заявителем самостоятельно) или заполняется специалистом МФЦ (в случае обращения за услугой в МФЦ). В случае несоответствия Заявления требованиям – информирование Заявителя/представителя Заявителя о необходимости повторного заполнения заявления самостоятельно, предоставление бумажной формы для заполнения.
	Сверка копий	10 минут	Доверенность (в случае обращения Представителя заявителя), а также иные документы,

Место выполнения процедуры/ используемая ИС	Административные действия	Средний срок выполнения	Содержание действия
	представленных документов с оригиналами		представленные Заявителем, проверяются на соответствие оригиналам, оригиналы возвращаются Заявителю. На копиях проставляется отметка (штамп) о сверке копии документа и подпись специалиста, удостоверившего копию. При проверке необходимо удостовериться в том, что сверяемый документ действительно является оригинальным (не является копией, изготовленной с использованием цветной печати). Признаками оригинала документа являются в частности следы давления на месте нанесения любых рукописных символов, отсутствие заметных пикселов на знаках, которые не могут быть изготовлены машинопечатным способом.
	Внесение Заявления и документов в Модуле МФЦ ЕИС ОУ	5 минут	В Модуле МФЦ ЕИС ОУ заполняется карточка услуги, вносятся сведения по всем полям, в соответствии с инструкцией оператора Модуля МФЦ ЕИС ОУ, сканируются и прилагаются представленные Заявителем документы.
	Формирование выписки из электронного журнала приема документов	1 минута	В расписке указывается перечень документов, дата их получения, дата готовности результата предоставления услуги.
	Передача пакета документов в Администрацию	не позднее 1 рабочего дня с даты получения заявления и документов в МФЦ	Полученное Заявление и прилагаемые к нему документы формируются в единое дело, на заявлении проставляется отметка с указанием регистрационного номера и даты поступления. Документы передаются в Администрацию в электронной форме и на бумажном носителе.
Администрация/ Модуль предоставления услуг ЕИС ОУ	Регистрация в Администрации Заявления и пакета документов, поступление Заявления и документов специалисту	3 рабочих дня	Электронное дело в день Обращения Заявителя поступает из Модуля оказания услуг МФЦ ЕИС ОУ в Модуль оказания услуг ЕИС ОУ. Осуществляется переход к административной процедуре «Обработка и предварительное рассмотрение заявления и представленных документов»

Место выполнения процедуры/ используемая ИС	Административные действия	Средний срок выполнения	Содержание действия
	Администрации на исполнение		

Порядок выполнения административных действий при обращении Заявителя посредством РПГУ

Место выполнения процедуры/ Используемая ИС	Административные действия	Средний срок выполнения	Содержание действия
МФЦ/Модуль оказания услуг ЕИС ОУ	Регистрация заявления и документов	10 минут	Заявитель при подаче заявления посредством РПГУ осуществляет предварительную запись в МФЦ. Оригиналы необходимых документов заявитель приносит в МФЦ городского округа Шатура Московской области в назначенные дату и время приема, где они сверяются с документами, полученными в электронном виде. Документы, поступившие с РПГУ, поступают в Модуль МФЦ ЕИС ОУ.
	Проверка комплектности документов по перечню документов, необходимых для конкретного результата предоставления услуги	10 минут	Представленные документы проверяются на соответствие перечню документов, необходимых для предоставления Муниципальной услуги, а также требованиям, предусмотренным в Приложении 8 к настоящему Административному регламенту. В случае несовпадения оригиналов документов и электронных копий, представленных Заявителем, специалист МФЦ формирует акт сверки и осуществляется подготовка, подписание и выдача Уведомления об отказе в приеме документов на предоставление Муниципальной услуги в срок не позднее 30 минут с момента получения от Заявителя (представителя Заявителя) документов.
	Проверка соответствия представленных документов обязательным требованиям к ним	30 минут	
	Проверка правильности заполнения Заявления	10 минут	В случае отсутствия оснований, указанных в пункте 12 настоящего Административного регламента, Заявление проверяется на соответствие форме указанной в Постановлении Правительства Московской области от 25.10.2016 № 790/39 «Об утверждении государственной программы Московской области «Жилище» на 2017-2027 годы. Проверяется правильность заполнения. В случае несоответствия Заявления требованиям, специалист МФЦ выдает Заявителю заполненный бланк Заявления на предоставление Муниципальной услуги, которое Заявитель подписывает собственноручной подписью.

Место выполнения процедуры/ Используемая ИС	Административные действия	Средний срок выполнения	Содержание действия
	Передача пакета документов в Администрацию	не позднее 1 рабочего дня с даты получения заявления и документов в МФЦ	Полученное Заявление и прилагаемые к нему документы формируются в единое дело, на заявлении проставляется отметка с указанием регистрационного номера и даты поступления. Документы передаются в Администрацию в электронной форме и на бумажном носителе.

2. Обработка и предварительное рассмотрение документов, необходимых для предоставления Муниципальной услуги

Место выполнения процедуры/ используемая ИС	Административные действия	Средний срок выполнения	Содержание действия
Администрация/ Модуль оказания услуг ЕИС ОУ	Проверка комплектности документов по перечню документов, необходимых для конкретного результата предоставления услуги	1 рабочий день	При поступлении документов из Модуля МФЦ ЕИС ОУ специалист Администрации, ответственный за прием и проверку поступивших документов в целях предоставления Муниципальной услуги: 1) устанавливает предмет обращения, полномочия представителя Заявителя; 2) проверяет правильность оформления заявления, комплектность представленных документов, необходимых для предоставления Муниципальной услуги, и соответствие их установленным Административным регламентом требованиям; 3) при наличии оснований для отказа в приеме заявления, оформляет уведомление об отказе в приеме заявления и направляет его в Модуль оказания услуг МФЦ ЕИС ОУ; 4) осуществляет регистрацию заявления в Модуле оказания услуг ЕИС ОУ. Информация о регистрации документов с регистрационным номером и датой регистрации направляется в Модуль МФЦ ЕИС ОУ.В случае отсутствия какого-либо документа, находящегося в распоряжении Органов власти, осуществляется переход к административной процедуре формирования и направления межведомственных запросов в органы (организации), участвующие в предоставлении Муниципальной услуги. В случае предоставления Заявителем всех документов, необходимых для предоставления Муниципальной услуги, осуществляется переход к административной процедуре принятия решения.

3. Формирование и направление межведомственных запросов в органы (организации), участвующие в предоставлении Муниципальной услуги

Место выполнения процедуры/используемая ИС	Административные действия	Средний срок выполнения	Содержание действия
Администрация /Модуль оказания услуг ЕИС ОУ	Определение состава документов, подлежащих запросу в органы власти, направление запроса	6 рабочих дней	Специалист Администрации формирует список документов, которые необходимо получить для предоставления услуги в порядке межведомственного взаимодействия. В Модуль оказания услуг ЕИС ОУ проставляется отметка о необходимости осуществления запроса документа и направляется запрос.
	Контроль предоставления результата запроса		Проверка поступления ответов на запросы от органов власти в Модуль оказания услуг ЕИС ОУ.

4. Принятие решения о предоставлении (об отказе в предоставлении) Муниципальной услуги и оформление результата предоставления Муниципальной услуги Заявителю

Место выполнения процедуры/используемая ИС	Административные действия	Средний срок выполнения	Содержание действия
Администрация	Подготовка, согласование и подписание проекта решения о предоставлении (отказе в предоставлении) Услуги	6 рабочих дней	Решение о признании молодой семьи участницей подпрограммы «Обеспечение жильем молодых семей» федеральной целевой программы «Жилище» на 2015-2020 годы, подпрограммы «Обеспечение жильем молодых семей» государственной программы Московской области «Жилище» на 2017-2027 годы и подпрограммы «Обеспечение жильем молодых семей» муниципальной программы городского округа Шатура «Жилище» на 2018-2021 годы» оформляется в виде муниципального правового акта. Проект передается на согласование и подпись руководителю Администрации. Отказ в предоставлении Муниципальной услуги оформляется на основании решения общественной жилищной комиссии в соответствии с Приложением 5 настоящего Административного регламента. Результат предоставления Муниципальной услуги в виде электронного документа, подписанного усиленной квалифицированной электронной подписью уполномоченного должностного лица Администрации, направляется специалистом Администрации

Место выполнения процедуры/используемая ИС	Административные действия	Средний срок выполнения	Содержание действия
			Заявителю способом, указанным в заявлении на оказание услуги, посредством Модуля оказания услуг ЕИС ОУ. Оригинал результата предоставления Муниципальной услуги хранится в Администрации.

5. Выдача результата предоставления Муниципальной услуги Заявителю

Место выполнения процедуры/используемая ИС	Административные действия	Средний срок выполнения	Содержание действия
МФЦ/Модуль оказания услуг ЕИС ОУ	Выдача или направление результата предоставления Муниципальной услуги Заявителю	1 рабочий день	Информация о результате предоставления Муниципальной услуги поступает в Модуль МФЦ ЕИС ОУ в день регистрации результата предоставления услуг в Модуле оказания услуг ЕИС ОУ, о чем МФЦ информирует Заявителя в течение этого же рабочего дня. При обращении Заявителя, специалист МФЦ проверяет личность Заявителя или его представителя, полномочия Представителя заявителя. Для выдачи результата предоставления Муниципальной услуги на бумажном носителе специалист МФЦ распечатывает результат Муниципальной услуги с использованием Модуля оказания услуг ЕИС ОУ, заверяет подписью и печатью МФЦ. Выдача заявителю результата предоставления Муниципальной услуги осуществляется способом, указанным Заявителем при подаче заявления на получение Муниципальной услуги: При обращении в МФЦ: При прибытии Заявителя, специалист МФЦ проверяет личность Заявителя или его представителя, полномочия Представителя заявителя. Уполномоченный специалист МФЦ распечатывает электронный документ, подписанный электронной цифровой подписью уполномоченного лица Администрации, ставит на ней подпись и печать МФЦ, выдает заявителю результат предоставления Муниципальной услуги.

Место выполнения процедуры/используемая ИС	Административные действия	Средний срок выполнения	Содержание действия
			Через Личный кабинет на РПГУ: В день подписания результата предоставления Муниципальной услуги электронной подписью уполномоченного должностного лица, результат предоставления Муниципальной услуги в виде электронного документа поступает в Личный кабинет Заявителя на РПГУ.

Приложение15
к административному регламенту
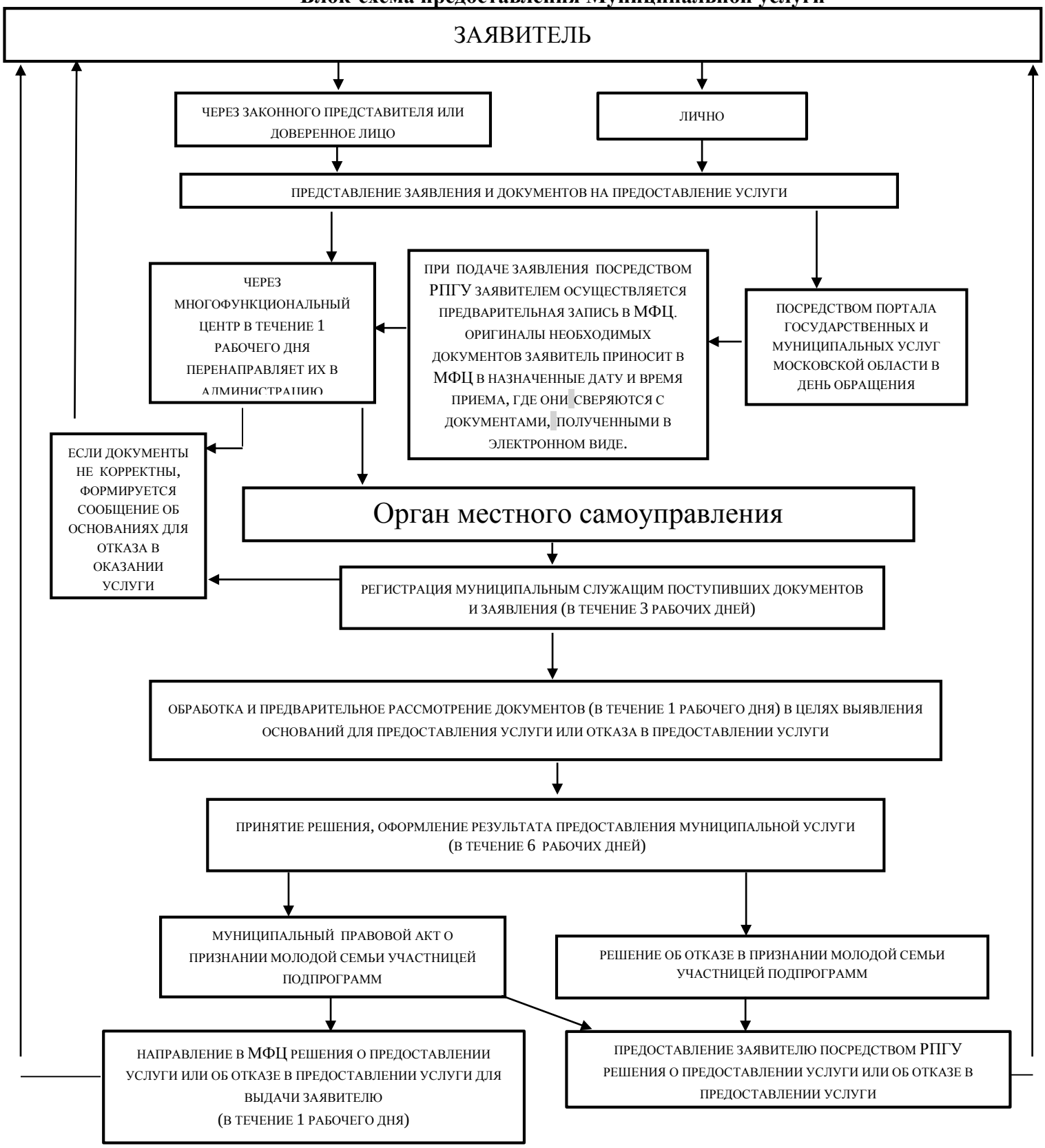
Блок-схема предоставления Муниципальной услуги